

Toernooiboek

Het eerste WK Fries dammen

Leeuwarden, 3 - 10 augustus 2018



Het eerste [!] WK Fries dammen in het oude stadhuis van Leeuwarden.

Voorwoord

Als ik in een vliegtuig stap, dan neem ik vrijwel altijd het fraaie 'Zakencyclopedie voor dammers' van J.F. Moser mee. Mijn exemplaar valt open bij de eindspelletjes die mij om meerdere redenen aanspreken. Onder een aantal eindspelletjes heb ik met potlood de oplossing genoteerd. Ik wil de winstgang *gewoonweg* niet vergeten.

Over alles

Mijn interesse voor het eindspel verklaart wellicht in grote mate mijn belangstelling voor het Fries dammen. Bij het Fries dammen gaat het slaan *over alles*, in acht (wind)richtingen, terwijl bij het internationale dammen alleen diagonaal wordt geslagen. De essentie van het damspel komt bij het Fries dammen in al z'n luister naar voren. Een eindspel met twee dammen tegen één dam is bijna altijd tot winst te voeren bij het Fries dammen terwijl bij het dammen volgens de internationale spelregels in het algemeen vier dammen nodig zijn om een eindspel tegen één dam, ongeacht waar de dam is gepositioneerd, te winnen.

Het eerste WK Fries dammen

Ergens doet het eerste WK Fries dammen vermoeden dat het Fries dammen nog maar kort bestaat. Het tegendeel is waar. Dit is enerzijds opvallend maar tegelijkertijd ook begrijpelijk daar de beoefenaars van het Fries dammen aanzienlijk kleiner in getal zijn dan de beoefenaars van het dammen volgens de internationale spelregels. Hierbij mag niet onvermeld blijven dat de FMJD, de wereld dambond, een paar jaar geleden het Fries dammen heeft erkend en dat opende de weg tot het eerste WK Fries dammen.

Toernooiboek

Toen ik in het voorjaar van 2018 het toernooiboek over het Open NK Fries dammen schreef, kreeg ik van Stichting WFD, de organisator van het WK Fries dammen, de vraag of ik bereid was om het toernooiboek over het eerste WK Fries dammen te schrijven. Het voor u liggende boek is het antwoord op die vraag. Organisator van het WK Fries dammen, eerste wereldkampioen Fries dammen [!] én aanjager van het Fries dammen Marten Walinga was bereid om de analyses kritisch door te nemen terwijl dr. ir. Herbert Tulleken een groot aantal tekstuele correcties aanreikte.

In het toernooiboek komt veel van het Fries dammen voorbij. Zo komt de *Tytsmazet*-die natuurlijk niet mocht ontbreken op het eerste WK Fries dammen- aan de orde. En uitgerekend bij dé finalepartij wordt de partij beslist met het typische *haakje*. De organisatie kan in veel opzichten terugzien op een prachtig eerste WK Fries dammen. Dit toernooiboek mag u zien als een ode aan het prachtige Fries dammen én eerste WK Fries dammen.

Putten, augustus 2018

René Alderliesten *LL.M.*

Inhoudsopgave

| | |
|-----------------------|-----|
| Voorwoord | 3 |
| Uitleg Fries dammen | 6 |
| Partijen | 8 |
| Ronde 1 | 8 |
| Ronde 2 | 20 |
| Ronde 3 | 32 |
| Ronde 4 | 44 |
| Ronde 5 | 56 |
| Ronde 6 | 66 |
| Ronde 7 | 76 |
| Ronde 8 | 87 |
| Voorronde barrage | 99 |
| Ronde 1 | 99 |
| Ronde 2 | 103 |
| Ronde 3 | 106 |
| Finale | 109 |
| Ronde 1 | 109 |
| Ronde 2 | 113 |
| Ronde 3 | 115 |
| Ronde 4 | 119 |
| Ronde 5 | 123 |
| Ronde 6 | 127 |
| Finale barrage | 132 |
| Eindstand & uitslagen | 135 |
| Namenindex | 137 |
| Informatie | 139 |

Uitleg Fries dammen

Fries dammen wordt gespeeld op een dambord met honderd velden waarbij alleen de donkere velden worden gebruikt. Het bord ligt goed als linksonder een donker veld gesitueerd is. Een partij wordt gespeeld met twintig witte schijven tegen twintig zwarte schijven waarbij wit begint. Een speler die een schijf aanraakt dient met die schijf te zetten tenzij dit onreglementair is. Een schijf mag alleen schuin vooruit worden geschoven. Een schijf die de overkant bereikt en daar eindigt promoveert tot dam waarbij een andere schijf op de schijf wordt geplaatst. Een dam mag voor- en achterwaarts over de gehele diagonaal schuiven.

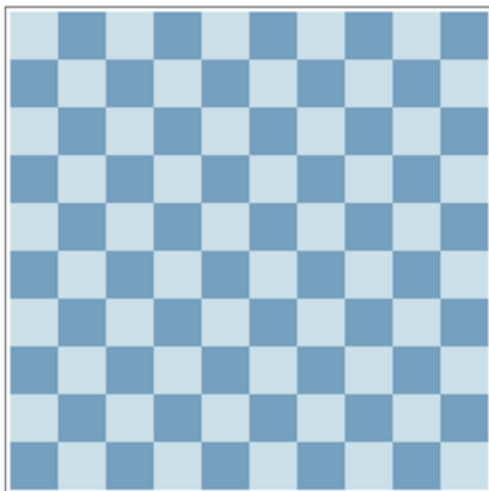

| | | | | | |
|----|----|----|----|----|----|
| | 1 | 2 | 3 | 4 | 5 |
| 6 | 7 | 8 | 9 | 10 | |
| | 11 | 12 | 13 | 14 | 15 |
| 16 | 17 | 18 | 19 | 20 | |
| | 21 | 22 | 23 | 24 | 25 |
| 26 | 27 | 28 | 29 | 30 | |
| | 31 | 32 | 33 | 34 | 35 |
| 36 | 37 | 38 | 39 | 40 | |
| | 41 | 42 | 43 | 44 | 45 |
| 46 | 47 | 48 | 49 | 50 | |

Bij het Fries dammen wordt diagonaal, verticaal en horizontaal geslagen. Dit geldt voor zowel een schijf als een dam. Een schijf eindigt direct achter het laatst geslagen stuk. Een dam slaat over de gehele lijn en hoeft niet direct achter het laatst geslagen stuk te eindigen.

Slaan is verplicht. Meerslag gaat voor. Echter, damslag gaat óók voor. Een dam is iets minder waard dan twee schijven. Twee dammen zijn dus meer waard dan drie schijven maar minder dan vier schijven. Pas na het uitvoeren van de slag mogen de stukken van het bord worden gepakt.

Met dezelfde dam mag maximaal driemaal achtereen worden gezet als die speler ook nog één of meerdere stukken [schijven of andere dammen] heeft. Daarna kan de betreffende dam door een [slag]zet met een schijf, of een slag van de dam, worden vrijgemaakt.

Een eindspel met twee dammen tegen één dam dient in maximaal zeven zetten na de tweede promotie te zijn beslist, anders is het remise. Een eindspel met één dam tegen één dam is onmiddellijk remise als er op dat moment niemand kan winnen.

Een speler wint door alle stukken van de opponent van het bord te slaan of de nog overgebleven stukken vast te zetten.

Partijen

Ronde 1

Aan het eerste Wereldkampioenschap Fries dammen is ontzettend veel vooraf gegaan. Al decennia lang zetten mensen zich in voor de promotie van het Fries dammen. Vrijdag 3 augustus 2018 is in dit opzicht een prachtige dag voor de promotors en allen die zich verwant weten met het Fries dammen. Eindelijk is het zover: het eerste Wereldkampioenschap Fries dammen is een feit! Aan het eerste WK Fries dammen doen zestien mensen mee. Dé vraag die bij dit toernooi zal beantwoord worden is in hoeverre de drie grootmeesters van het internationale dammen en de schaakgrootmeester in staat zijn om staande te blijven tegen de Friezen die al jaren zich bekwamen in het Fries dammen.

Ivanchuk - Walinga, Leeuwarden, 2 augustus 2018

1. 34-30 20-25
2. 31-26 25x34
3. 40x29 19-23
4. 44-40 23x34
5. 39x30 18-23
6. 4034 14-20
7. 30-25 [diagram]

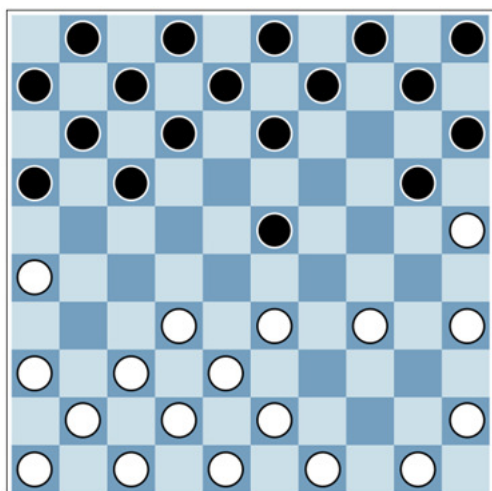

De laatste zet van wit is een riskante. Bij het Fries dammen is achterlopen in algemene zin niet verstandig. Door het slaan over alles is het bereik groot en is maar al te vaak nauwelijks te overzien hoeveel de opponent met één vrije zet [vanwege de achterloop] kan bereiken. In dit geval leidt de achterloop echter niet tot materiaalverlies.

7. ... 23-29 8. 34x23 13-18 9. 25x14 10x39 10. 38x40 18-22 11. 37-31 22-28 12. 32x23 17-21 13. 26x17 11x24 14. 41-37 07-11 15. 31-27 02-07 16. 37-31 12-17 17. 31-26 17x37 18. 42x31 11-17 19. 43-38 07-11 20. 48-42 09-14 21. 42-37 14-20 22. 40-34 24x44 23. 45x43 20-25 24. 50-45 03-09 25. 43-39 09-14 26. 39-34 08-13 27. 38-33 14-19 28. 37-32? [diagram]

De witspeler maakt een fout in een lastige stand. De zwarte schijven staan strategisch opgesteld en wit heeft met name last van zijn eigen schijf op veld 33. Zwart heeft gebouwd aan *het haakje* dat nu de beslissing brengt. Zonder het gevolg af te wachten [28. ...17-21! 29. 26x17 11x42 30. 47x38 15-20 31. 35x24 19x50] geeft wit zich al gewonnen.

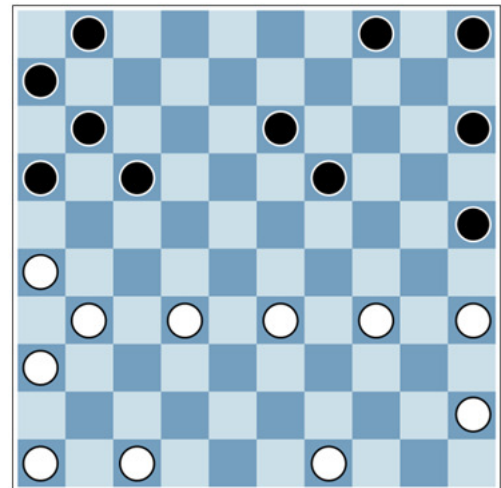

Wiersma [J] - Wijbenga, Leeuwarden, 3 augustus 2018

1. 31-26 20-25 2. 37-31 14-20 3. 32-27 17x37 4. 41x32 11-17 5. 47-41 07-11 6. 41-37 02-07 7. 31-27 17-21 8. 26x17 11x31 9. 37x26 16-21 10. 26x17 18x16 11. 42-37 16-21 12. 37-31 21x41 13. 36x47 07-11 14. 32-27 19-24 15. 34x14 10x19 16. 40-34 19-24 17. 34x14 04x24 18. 47-42 24-29 19. 39x19 20x18 20. 44-40 18-23 [diagram]

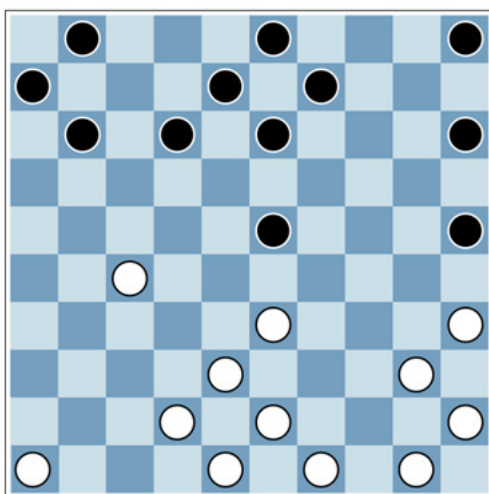

Met de toch wat riskante maar tevens moedige zet van zwart [20. ... 18-23!?] ontstaat de mogelijkheid voor wit om te combineren naar dam. Toch lijkt het meer dan het is. Alhoewel, de zwarte schijf die vervolgens op veld 31 staat kan wit goed gebruiken als combinatieschijf.

21. 27-21 11x31 22. 33-28 23x32 23. 42x04 05x03 24. 49-44 06-11 25. 35-30 25x34 26.
44x24 13-18 27. 40-34 18-22 28. 34-30 11-16 29. 24-19 09x29 30. 30x17 16x18 31. 48-42
18-23 32. 38-33 08-13 33. 42-38 [diagram]

Het witte speelplan spreekt boekdelen. In het diagram is te zien dat wit de zwarte schijf op veld 31 zal gaan winnen. Daarom geeft zwart het, niet geheel ten onrechte, op. De zwarte schijf op veld 31 is niet meer te verdedigen [wit dreigt met 33-28 waartegen geen goed verweer is].

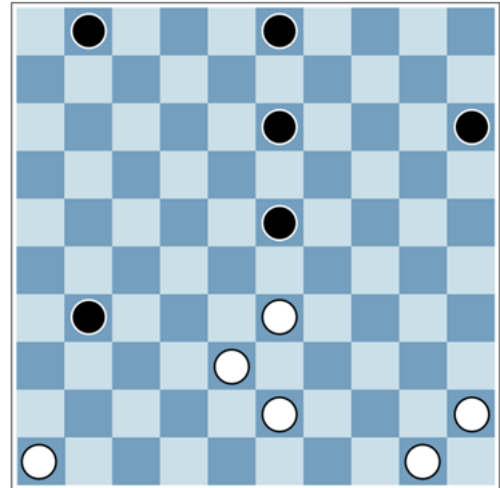

Tijssen - Kooistra, Leeuwarden, 3 augustus 2018

1. 32-27 20-24 2. 31-26 15-20 3. 27-22 17x28 4. 33x22 18x27 5. 26x28 16-21 6. 38-33 11-16
7. 34-29 12-18 8. 42-38 21-26 9. 40-34 10-15 10. 28-22 18x27 11. 37x17 16x18 12. 36x16
06x26 [diagram]

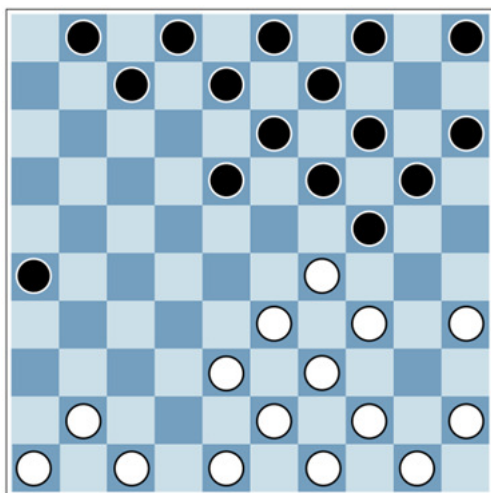

Het lijkt erop dat wit met een fraai slagje voordeel behaalt. Wie een beetje bekend is met de openingen van het Fries dammen kent waarschijnlijk de mogelijkheden om *in het oogje* te komen. Dat is een positie waarbij één schijf direct omringd wordt door vier schijven van de opponent waarbij die ene schijf niet kan worden geslagen. Kortom: de ene schijf houdt vier schijven bezig en dit levert *bijna altijd* voordeel op. Niet altijd, zo zal

het vervolg aantonen.

13. 29-23!? 18x40 14. 50x10 24-30! 15. 35x24 14x32 16. 38x27 26x28 [diagram]

En wit geeft zich al gewonnen. Het slagje met 13. 29-23 is fraai [wat een figuur na 14. 50x10!] maar rekende buiten de sterke tegenactie van zwart met 14. ... 24-30. Het gevolg is dat zwart maar liefst twee schijven voor komt.

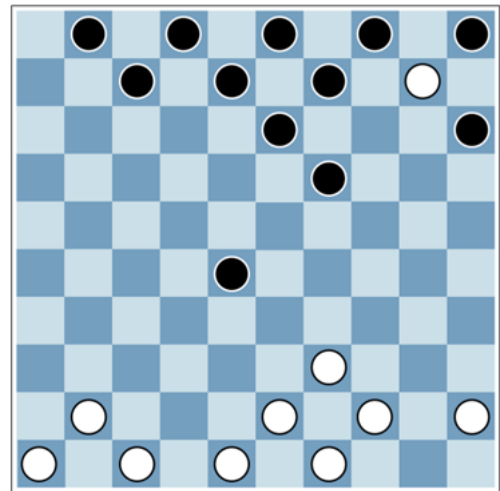

Tiemensma - Wiersma [F], Leeuwarden, 3 augustus 2018

1. 32-27 20-25 2. 27-22 17x28 3. 33x22 18x27 4. 31x22 12x32 5. 38x27 11-17 6. 27-22 17x28
7. 34-30 25x34 8. 40x27 14-20 9. 37-31 19-24 10. 31-26 24-29 11. 39x19 13x24 12. 43-39
20-25 13. 39-34 09-14 [diagram]

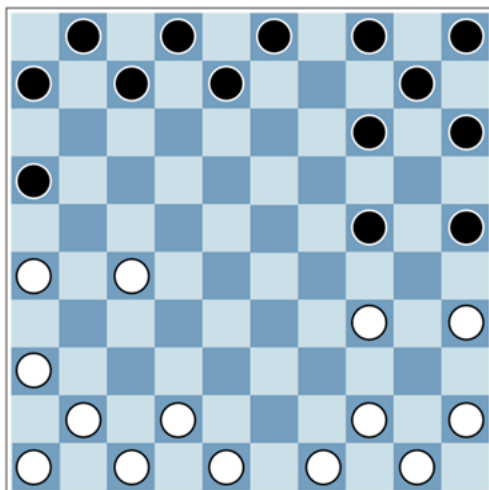

Het beeld van het diagram is vrij gebruikelijk in het Fries dammen. Menig Fries dammer bouwt aan de typische positie op de flanken van de witte schijven 26 en 27 tegenover de schijven 6 en 16 van zwart. Gespiegeld heeft ook zwart deze positie in de stand van het diagram [met de zwarte schijven 24 en 25 tegenover de witte schijven op de velden 35 en 45]. De opstelling leent zich voor combinatie mogelijkheden en controleert deels het centrum

daar de opponent daar geen schijven kan positioneren. In de stand van het diagram is goed te zien dat het centrum open ligt.

14. 34-29 24x33 15. 27-21 16x27 16. 26x39 25-30 17. 35x24 14x43 18. 48x39 08-12 19. 42-37 12-17 20. 37-31 07-11 21. 39-34 03-09 22. 34-30 11-16 23. 31-26 02-07 24. 41-37 07-11 25. 44-40 15-20 26. 30-25 20-24 27. 25x23 17-21 28. 26x17 11x24 29. 37-31 09-14 30. 31-26 14-20 31. 46-41 20-25 32. 40-35 10-15 33. 41-37 05-10 34. 49-44 10-14 35. 37-32 01-07 36. 32-27 14-20 37. 47-42 [diagram]

Op het eerste gezicht lijkt er niet zoveel aan de hand in de stand van het diagram. De schijven hebben nauwelijks contact met elkaar. Toch zit er een vervelende dreiging in [te weten 36-31, 42-37 en 44-39] waar zwart rekening mee dient te houden. De vraag is hoe zwart verder gaat. Alleen de zwarte schijf op veld 7 is speelbaar. De partijzet leidt het verlies van zwart in.

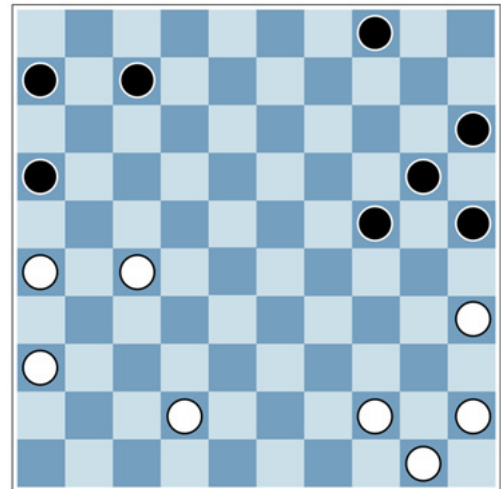

37. ... 24-30? 38. 35x24 25x23 39. 44-40 20-25 40. 40-35 04-09 41. 50-44 09-13? [diagram]

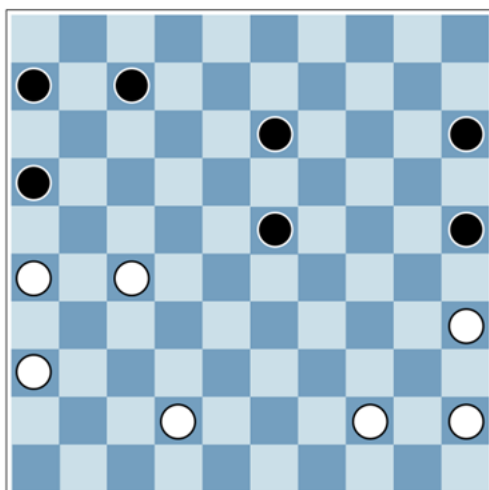

Wit aan zet combineert. Het witte samenspel van de schijven 26 en 27 werpt zijn vruchten af. De combinatie leidt tot schijfwinst. Overigens had zwart niet veel beter [de zwarte schijf op veld 23 is de veroorzaker van de problemen].

42. 27-21! 16x27 43. 26x08 07x09 44. 36-31 09-13 45. 31-27 06-11 46. 42-37 13-18

47. 37-32

En zwart geeft zich gewonnen.

Jansen - Ndjofang, Leeuwarden, 3 augustus 2018

1. 34-30 20-25 2. 31-26 25x34 3. 40x29 14-20 4. 29-24 20x29 5. 33x24 19x30 6. 35x24 17-21 7. 26x19 09x20 8. 32-27 20-25 9. 36-31 13-19 10. 31-26 16x36 11. 46x26 [diagram]

Omdat de velden 36 en 46 door wit niet zijn bezet zou zwart met 11. ... 11-16! de witte schijf op veld 26 kunnen aanvallen. Als wit vervolgens verdedigt met 12. 41-36, dan volgt het *haakje* met 12. ... 06-11! 13. 26x17 12x41.

Een goede verdediging [na 11. ... 11-16] voor wit is 12. 39-34 16x36 13. 34-30 25x34 14.

44x11 01x32 15. 38x27 36x38 16. 43x32.

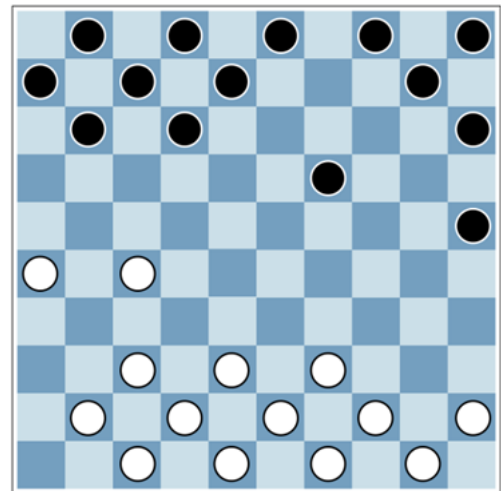

11. 10-14 12. 27-21 11x31 13. 41x21 14-20 14. 45-40 19-24 15. 21-16 24-30 16. 37-31 30-35 17. 31-27 20-24 18. 27-22 12x32 19. 38x27 24-30 20. 40x20 15x24 21. 39-33 05-10 22. 44-40 35x44 23. 43x45 10-14 24. 42-37 14-19 25. 27-21 24-30 26. 21-17 07x27 27. 37x17 08-12 28. 17x08 03x12 29. 48-42 04-10 30. 42-37 10-15 31. 37-32 19-24 32. 32-27 12-18 33. 49-43 30-35 34. 47-42 24-30 35. 33-29 30x28 36. 27x29 [diagram]

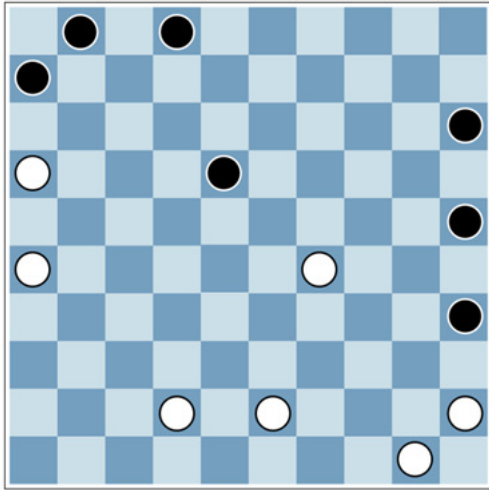

In de stand die in het diagram wordt weergegeven is zwart aan zet. Dat is maar goed ook voor zwart daar wit aan zet kan combineren met 37. 29-24 25x23 38. 45x05. Geen goede verdediging voor zwart lijkt 36. ... 15-20. Ook dan kan 37. 29-24 20x29 volgen met 38. 45-40 35x44 39. 50x17 en schijfwinst, maar zwart kan dan rustig doorbreken naar de damlijn met de overgebleven schijf op veld 25 of gelijk met 40. ... 01-07 de schijf terugwinnen.

Zwart vervolgt echter met een logische ruil vanuit de stand van het diagram.

36. ... 18-23 37. 29x18 06-11 38. 16x07 01x23 39. 42-38 [diagram]

Door de zo-even beschreven ruil heeft zwart een actieve stand gekregen en staat wit onder druk. Zwart dient natuurlijk op zijn hoede te zijn voor de achterzet met 40. 38-33 waarna het er ineens een stuk minder rooskleurig voor hem uitziet.

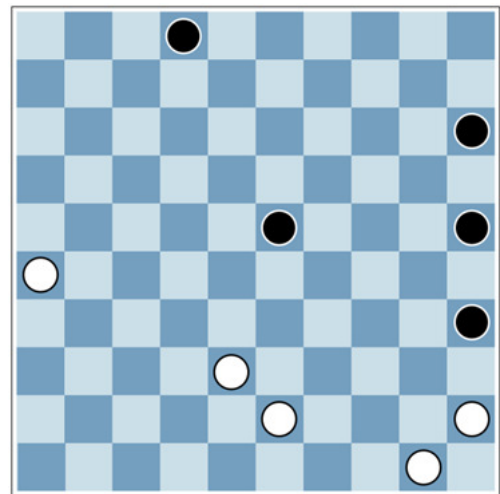

39. ... 23-29! 40. 43-39?! 29x49 41. 50x48 15-20 42. 48-43 20-24 43. 43-39 24-30 44. 26-21 02-07 45. 21-16 30-34 46. 39x30 25x34 47. 45x25 34-40 48. 25-20 40-44 49. 20-15 44-49

En remise. Als wit nog wat op winst zou spelen en 50. 38-33 zou doen, dan zou hij nog zichzelf nog in moeilijkheden brengen, al verliest dat bij goed spel ook niet. In de stand van het diagram leiden zowel 50. 38-32 als 50. 16-11 tot remise.



Een foto van de deelnemers aan het WK Fries dammen 2018.

Braye - Georgiev, Leeuwarden, 3 augustus 2018

1. 31-26 19-24 2. 32-27 24-29 3. 34x23 18x29 4. 33x24 20x29 5. 39x19 13x24 6. 40-34 24-29 7. 34x23 17-21 8. 26x17 11x24 9. 27-22 12x32 10. 38x27 14-20 11. 37-31 16-21 12. 27x16 06x37 13. 42x31 09-14 14. 31-26 08-12 15. 41-37 20-25 16. 37-31 12-17 17. 31-27 17x37 18. 47x27 03-08 19. 27-21 08-12 20. 21-16 12-17 21. 16x18 24-30 22. 35x24 25x12 23. 43-38 14-20 24. 38-32 20-24 25. 32-27 15-20 26. 27-21 20-25 27. 21-16 10-15 [diagram]

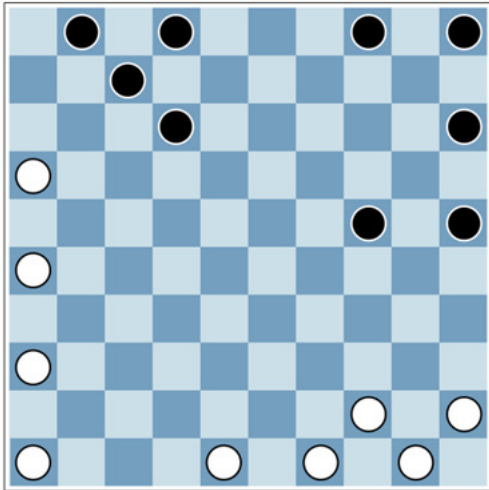

De partij gaat lange tijd gelijk op. De zwarte stand is iets actiever maar wit heeft vooralsnog geen zorgen. In de stand van het diagram ruilde wit met **28. 16-11 07x16 29. 26x06**. Met de ruil is op zichzelf genomen niet zozeer wat mis al geeft de ruil zwart wel ruimte op de korte vleugel.

28. 16-11 07x16 29. 26x06 12-17 30. 48-42 04-09 31. 42-37 05-10 32. 37-31 02-07 33. 06x08 09x07 34. 31-27 17x37 35. 36x38 07-11 36. 38-32 11-17 37. 44-39 17-21 38. 46-41 01-07 39. 32-28 07-11 40. 39-34 24x44 41. 50x39 25-30 42. 28-23 [diagram]

In de stand die in het diagram wordt weergegeven lijkt er weinig aan de hand. Maar wit dient op zijn tellen te passen. Met de laatst gespeelde zet **42. 28-23?** maakt wit het zichzelf niet makkelijk. Als hij op tijd met de ruil met 39-34 30x39 49x29 was gekomen, dan had hij zichzelf veel problemen bespaard. De manier waarop zwart hierna de witte positie totaal krachteloos maakt is indrukwekkend.

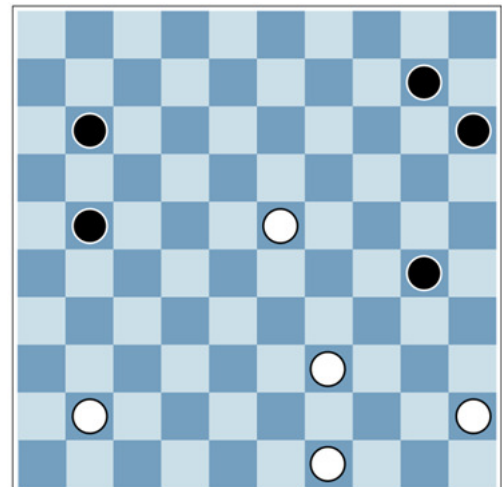

42. ... 11-17 43. 23-19 10-14 44. 19x10 15x04 45. 49-43 21-27 46. 43-38 17-22 [diagram]

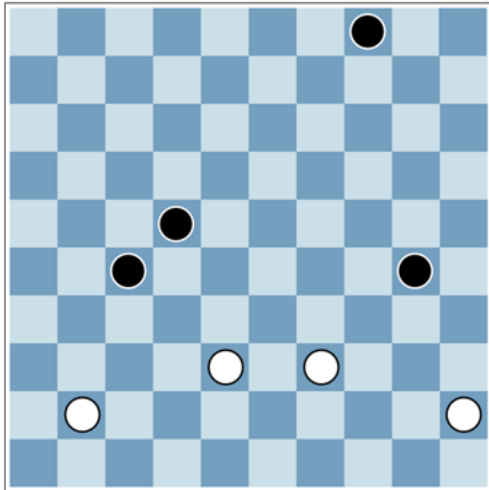

En wit geeft zich terecht gewonnen. De witte stand is volledig inactief. De drie [!] zwarte schijven in de frontlinie domineren de vier witte schijven. Zwart heeft maar liefst acht tempo's meer.

Groenveld - Křiřta, Leeuwarden, 3 augustus 2018

1. 31-26 20-25 2. 37-31 14-20 3. 32-27 17x37 4. 41x32 19-24 5. 34x14 10x19 6. 40-34 16-21
7. 26x17 12x41 8. 46x37 07-12 9. 36-31 11-16 10. 31-27 12-17 11. 27x07 01x12 12. 32-27
- 12-17 13. 27x07 02x11 14. 37-32 08-12? [diagram]

In de stand van het diagram lijkt er niet zoveel aan de hand maar schijn bedriegt. Het zwarte centrum wankelt. Wit aan zet kan combineren met 15. 45-40! 25x45 16. 34-29 45x23 17. 33-29 23x34 18. 39x17 11x22 19. 32x12! [aangegeven door M. Walinga].

In plaats van de genoemde combinatie volgde de krachtzet **15. 33-28!** Waarmee de zwakte van de zwarte stand pijnlijk wordt blootgelegd.

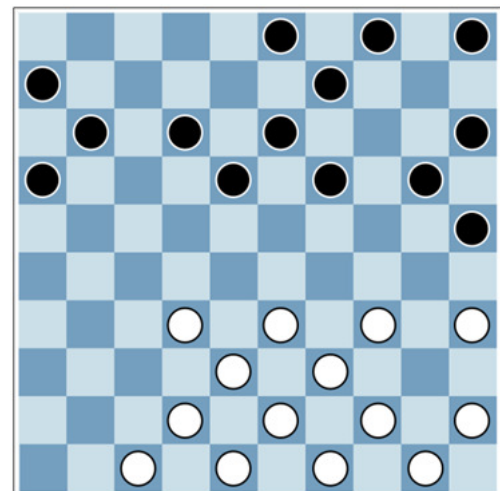

15. 33-28! 03-08 16. 28-22! 18x27 17. 32x01

En zwart geeft zich gewonnen. Na **15. 33-28** van wit was zwart zonder goede verdediging. Op 15. ... 18-23 volgt 16. 34-29 23x34 17. 39x17 11x31 18. 38-32 31x33 19. 43x12

[aangegeven door G. van den Berg]. Met 15. ... 09-14 houdt zwart de schade nog enigszins beperkt met schijfachterstand.

Zhou - De Vries, Leeuwarden, 3 augustus 2018

1. 32-27 20-25 2. 27-22 17x28 3. 33x22 18x27 4. 31x22 12x32 5. 38x27 11-17 6. 27-22 17x28
 7. 34-30 25x34 8. 40x27 15-20 9. 36-31 07-11 10. 42-38 10-15 11. 47-42 20-25 12. 38-32 25-
 30 13. 35x24 19x30 14. 39-34 30x39 15. 43x34 14-20 16. 44-40 20-25 17. 40-35 13-19 18.
 41-36 19-24 19. 34x14 09x20 20. 31-26 08-12 21. 37-31 20-24 22. 42-38 05-10 23. 50-44 10-
 14 24. 44-40 14-20 [diagram]

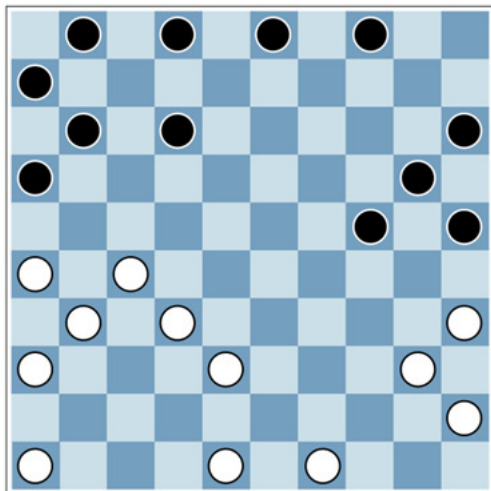

De witte schijven op de velden 32 en 38 hangen een beetje. Ze hebben op dit moment nauwelijks een functie en activeren in het centrum is geen goed plan nu de zwarte formatie met de schijven 15, 20, 24 en 25 op de lange vleugel klaarstaat om in actie te komen. Wit besluit tot **25. 27-21?** maar dit leidt snel tot schijfverlies.

25. 27-21? 16x27 26. 32x21 11-16! 27. 21-17 12x41 28. 46x37 02-07 29. 40-34? 24x44 30.
 49x40 [diagram]

Wit maakt een fout en krijgt een verliezende combinatie om de oren. In de stand van het diagram is zwart aan zet die naar winst combineert.

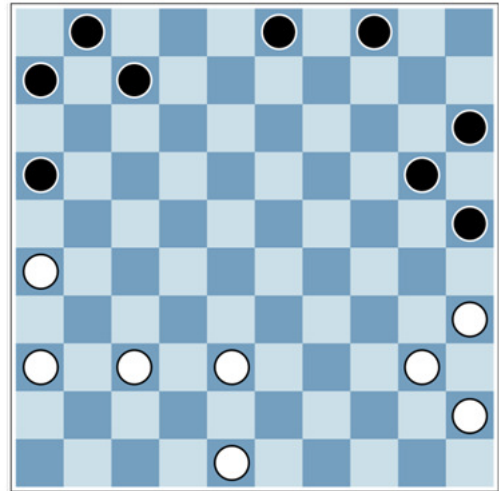

30. ... 16-21!

En wit geeft zich gewonnen zonder de slag uit te voeren [er zou zijn gevolgd 31.

26x17 07x49].

Ronde 2

De voorronde van het WK Fries dammen bestaat uit acht ronden waarbij alleen de eerste vier zich plaatsen voor de eindstrijd van de finale. Met zestien deelnemers die acht ronden spelen is de kans groot dat het dringen is rond de bovenste plaatsen. Op winst spelen is zeker in het begin nodig al ligt dat al voor een groot deel besloten in het Fries dammen waarbij een gelijkspel als uitslag niet al te vaak voorkomt. In de tweede ronde eindigen er maar liefst drie partijen in een gelijkspel.

Walinga - Wiersma [J], Leeuwarden, 3 augustus 2018

1. 32-27 20-24 2. 33-29 24x33 3. 34x32 15-20 4. 39-33 20-24 5. 31-26 10-15 6. 27-21 16x27
7. 32x21 11x31 8. 36x27 17-22 9. 37-31 24-30 10. 40x20 14x25 11. 38-32 06-11 12. 41-37
11-17 13. 44-40 [diagram]

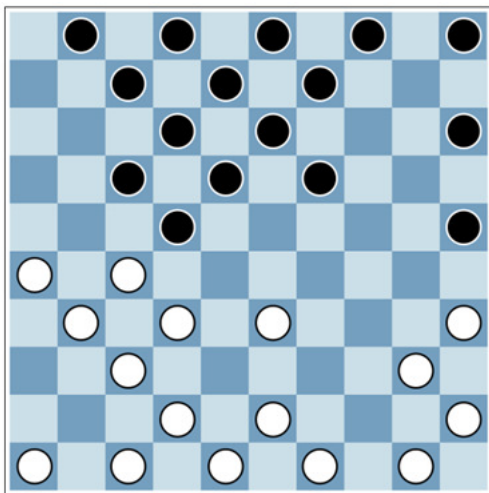

Een opening bij het Fries dammen waarbij verschillende schijven direct naast schijven van de opponent zijn gepositioneerd, leidt vrijwel altijd tot slagwerk. Wie de openingstheorie onvoldoende beheerst kan maar beter niet zo openen. Met fraai slagwerk ruilt zwart in de stand die in het diagram wordt weergegeven een groot aantal schijven van het bord. Het is nog niet eenvoudig om de slagen *blind* [dat is: zonder uit te voeren op het bord] te

volgen.

13. ... 17-21 14. 26x28 18x36 15. 46x26 25-30 16. 40x18 08x17 17. 47-41 07-11 18. 42-38
01-06 19. 41-36 03-08 20. 43-39 17-21 21. 26x17 12x41 22. 36x47 11-16 23. 39-34 08-12
24. 38-32 12-17 25. 45-40 16-21 26. 34-29 13-19 [diagram]

Met de laatste zet **26. ... 13-19** is zwart achter de witte schijf op veld 29 [en meer] gelopen. Wit is aan zet en heeft verschillende opties. Er volgt andermaal in deze partij een grote afruil.

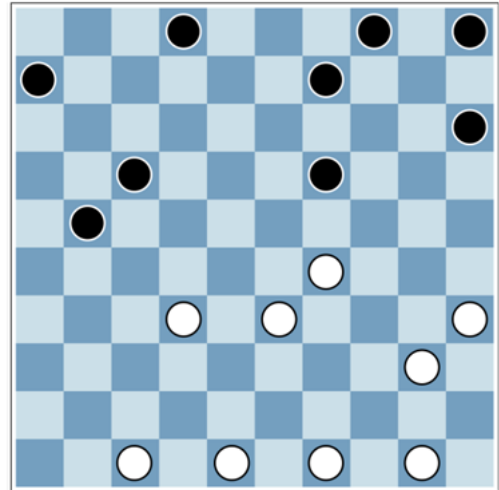

27. 40-34 19x37 28. 47x18 02-07 29. 48-42 07-12 30. 18x07 06x08 [diagram]

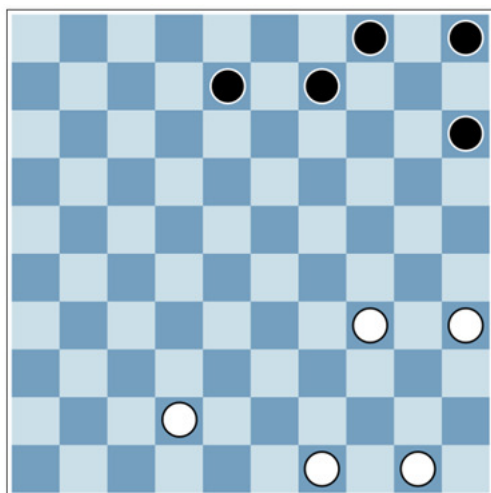

En wit verloor door tijdsoverschrijding. De witte stand is iets actiever en dat maakt de kloknederlaag extra zuur. Bij het Frysk spel [bij aanvang van de partij vijf witte schijven tegen vijf zwarte schijven] ligt er nog een hele partij in het verschiet. Overigens was 28. ... 02-08 niet beter: 29. 49-43 08x28 en 30. 43-38 waarna de witte positie de voorkeur heeft.

Kooistra - Groenveld, *Leeuwarden, 3 augustus 2018*

1. 32-27 19-24 2. 31-26 24-29 3. 34x23 18x29 4. 33x24 20x29 5. 39x19 13x24 6. 40-34 17-21 7. 26x17 12x32 8. 38x27 11-17 9. 42-38 08-13 10. 43-39 02-08 11. 36-31 07-11 12. 27x07 11x02 13. 38-33 13-18 14. 33-29 24x33 15. 34x32 18-22 16. 32x12 08x17 17. 44-40 14-20 18. 41-36 17-21 19. 31x11 16x07 20. 37-31 07-11 21. 31-26 11-16 22. 46-41 03-08 23. 41-37 08-12 24. 37-31 12-17 25. 31-27 17x37 26. 47x27 09-14 27. 48-42 20-25 28. 39-34 14-20 29. 49-44 02-07 30. 42-37 04-09 31. 37-31 07-11 32. 44-39 09-13 33. 34-29 10-14 34. 39-34

13-19 35. 29x09 14x03 36. 50-44 03-08 37. 44-39 08-13 38. 39-33 13-19 39. 33-28 19-24 40. 34x14 20x09 41. 28-23 05-10 42. 40-34 [diagram]

De partij gaat lange tijd gelijk op en de spanningen worden vermeden. Vrijwel altijd wordt een partij bij het Fries dammen tegen het eindspel spannend. De schijven komen dan onvermijdelijk met elkaar in contact. Iemand die zich meer wil bekwamen in het Fries dammen doet er goed aan om studie te doen naar het eindspel.

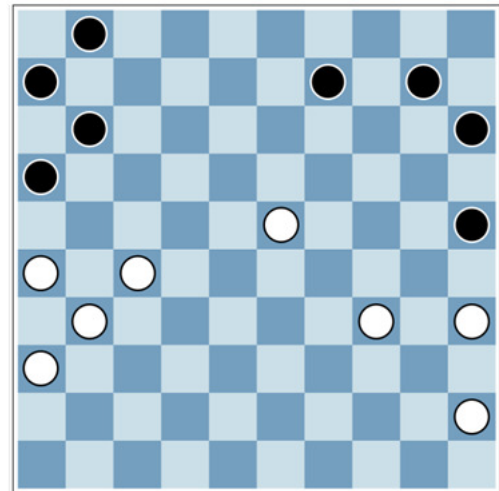

Het eindspel herbergt diepe geheimen in zich [bijvoorbeeld het dammeneindspel met twee dammen tegen één dam dat in vrijwel alle denkbare posities op het bord gewonnen is].

42. ... 09-13! 43. 23x03 10-14 44. 03x20 15x44 45. 35x15 44-49 46. 27-21 16x27 47. 31x22 11-17 48. 22x11 01x21 49. 26x17 49-16 [diagram]

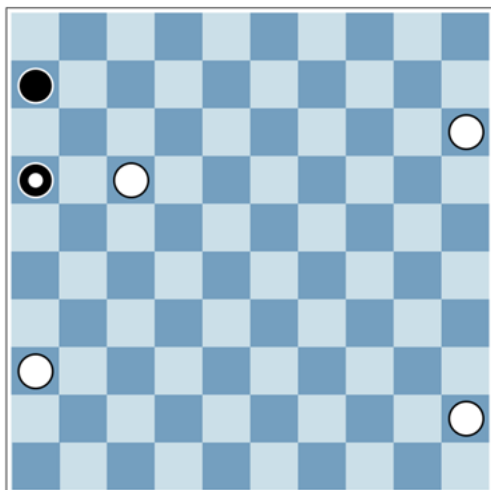

In de stand van het diagram dient wit oplettend te zijn. De partij-zet **50. 36-31!** leidt tot remise. Het ook niet onlogische 50. 17-12 16x46 zou tot remise hebben geleid. Remise is [na 50. 17-12 16x46] 51. 12-08 46-05 en nu het nuchtere 52. 08-02 of 52. 08-03 waarna het slaan van de witte dam niet tot winst leidt daar de witte schijf op veld 15 klaarstaat om met twee zetten tot dam te promoveren. Zelfs een extra schijf offeren [na 50. 17-12 16x46] met 51. 15-

10 46x05 52. 12-08 06-11 53. 45-40 11-16 54. 40-35 05x45 55. 08-03 leidt niet tot winst voor zwart daar wit kan voorkomen dat de zwarte schijf tot dam promoveert [de bezetting

van de lijn 4-36 is voldoende en mocht de zwarte dam wit verdrijven van die lijn, dan kan wit de middellijn innemen waarna de zwarte schijf evenwel de damlinie niet bereikt].

50. 36-31 16x36 51. 15-10 36-18

Met remise.

Georgiev - Tiemensma, *Leeuwarden, 3 augustus 2018*

1. 34-30 20-25 2. 31-26 25x34 3. 40x29 14-20 4. 29-24 19x30 5. 35x24 20x29 6. 33x24 17-21 7. 26x19 09x20 8. 37-31 20-25 9. 32-27 13-19 10. 27-21 16x27 11. 31x22 12x32 12. 38x27 11-16 13. 36-31 19-24 14. 31-26 16x36 15. 46x26 08-12 16. 41-36 24-30 17. 42-38 30-35 18. 27-22 12x32 19. 38x27 10-14 20. 27-21 14-20 21. 43-38 20-24 22. 38-32 24-30 23. 36-31 05-10 24. 39-33 15-20 25. 32-27 10-15 26. 33-29 30x28 27. 27x29 07-11 28. 47-41 03-08 29. 41-36 02-07 30. 44-39 08-12 31. 50-44 04-10 32. 48-43 20-24 33. 29x20 10x30 34. 21-16 15-20 35. 31-27 20-24 36. 43-38 12-18? 37. 38-33 [diagram]

Beide spelers hebben hun lange vleugel versterkt. In de stand van het diagram is het moment aangebroken dat iedere zet direct tot een confrontatie leidt. Iets wat regelmatig bij het kantspel voorkomt. Zwart heeft een lastige verdediging. Na de inventieve verdediging met **37. ... 07-12 38. 16x07 06x08** volgde de afruil ingeleid met **39. 33-28.**

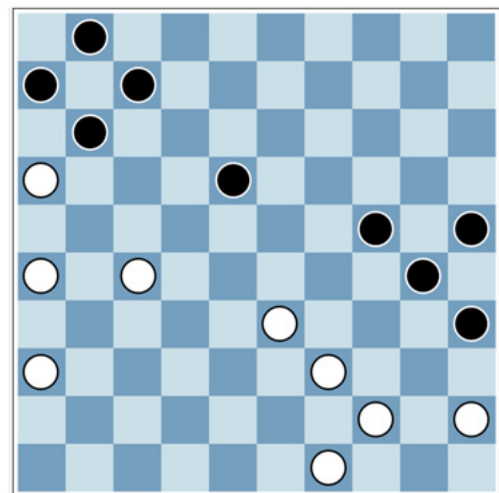

37. ... 07-12 38. 16x07 06x08 39. 33-28 18x40 40. 45x14 30-34 41. 44x24 25x23 42. 49-44
23-29 43. 14-10 29-33 [diagram]

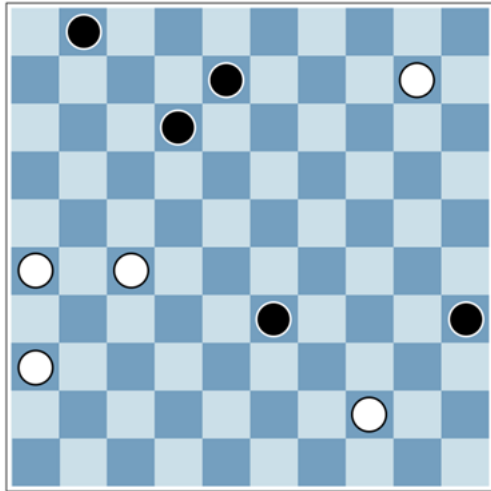

Onverwachte offers leiden soms tot winst. In de stand van het diagram is het gespeelde **44. 10-05** een logische zet. Toch had wit een veel betere zet al is die zet niet bepaald logisch te noemen. Wit had kunnen winnen met het offer 44. 44-39! 33x44 en verder 45. 10-05 3540 46. 27-22 12x32 47. 05x09 [aangegeven door C. van Dusseldorp]. In deze variant leidt ook 45. ... 44-50 tot verlies.

44. 10-05 08-13 45. 05x07 01x12 46. 27-21 33-38 47. 21-17 12x21 48. 26x17 38-42 49. 17-11 42-47 50. 11-07 47-33 51. 07-02 33x50 52. 02x19 50-22 53. 19-46 22-50 54. 46-32 50-17 55. 36-31 17-06 56. 31-27 06-11 57. 32-41 11-50 58. 41-23 50-11 59. 23-45 11-16 60. 27-22 16-21 61. 45-23 21-03? [diagram]

Bij het Fries dammen zijn bijna alle posities met twee dammen tegen één dam gewonnen. Als wit erin slaagt om de schijf ook tot dam te promoveren, dan is het vrijwel altijd gewonnen. De moeilijkheid om dit te bereiken in de stand van het diagram is de regel dat wit slechts driemaal achtereen met de dam mag zetten en vervolgens de dam dient vrij te maken met een zet met de schijf of een slag. Wie een beetje onoplettend is kan zo'n positie als meerderheidspartij zelfs nog verliezen.

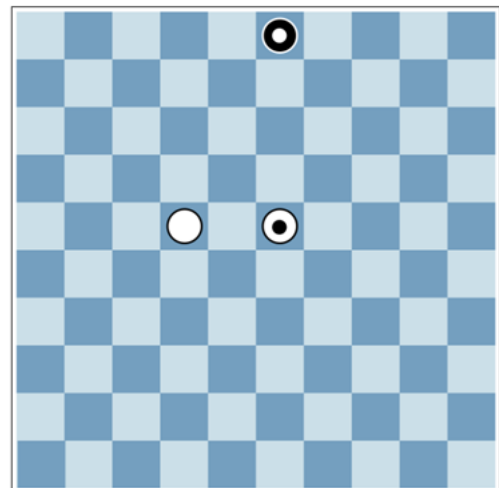

In de partij volgde **62. 2337 03-26? 63. 37-48?** waarna zwart de remise afdwingt omdat wit na drie zetten met de dam zijn dam vrij dient te maken door een zet met de schijf te doen. In plaats van **62. ... 03-26** had zwart remise kunnen bereiken met 62. ... 03-08! Wit had op zijn beurt in plaats van **63. 37-48** de winst veilig kunnen stellen met 63. 37-10 waarna uiteindelijk zwart de witte doorgang naar dam dient te verlenen. Vanuit de stand van het diagram had wit kunnen winnen met 62. 23-10 03-21 63. 22-18 21-03 64. 10-37 03-26 65. 37-19 26-03 66. 19-10 03-25 67. 18-13 25-03 68. 10-23 03-20 69. 23-05 20-29 70. 13-09 29-34 71. 09-03 34-48 72. 03-09 48-26 73. 09-25 en de zwarte dam wordt gevangen na iedere zet van zwart [aangegeven door R. Halbersma].

Overigens geldt bij een dammeneindspel van twee dammen tegen één dam dat de partij met de twee dammen binnen zeven zetten de winst bereikt dient te hebben, anders is het remise.

62. 23-37 03-26? 63. 37-48? 26-03 64. 22-18 03-08 65. 48-26

En remise. De witte schijf wordt altijd geslagen en de overgebleven stand met één dam tegen één dam is niet meer te winnen. In de app 'Fries dammen' zit een eindspeldatabase die van een willekeurig eindspel met maximaal drie stukken [voor wit en zwart samen] nauwkeurig aangeeft wat de langst mogelijke variant is en welke uitslag daarbij hoort.

De Vries - Jansen, Leeuwarden, 3 augustus 2018

1. 32-27 17-21 2. 31-26 21x32 3. 33x31 11-17 4. 31-27 20-24 5. 27-21 16x27 6. 26x28 06-11
[diagram]

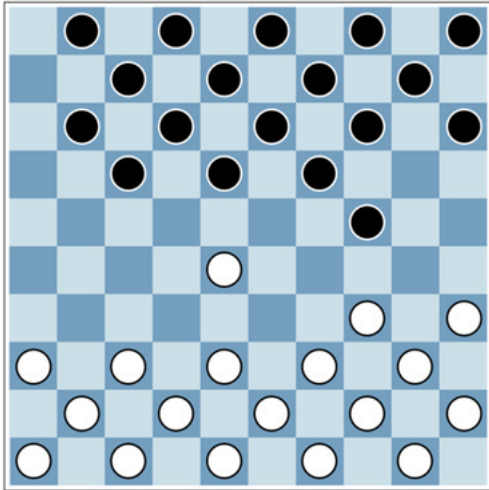

In de opening is het verstandig om niet al te zeer het centrum te bezetten. Een op het oog stevig centrumblok kan door één zwakte leiden tot een slag van de opponent. Wit heeft een randschijf geruild voor een centrumschijf maar werkt de centrumschijf nu weer van het bord met **7. 38-33 18x29 8. 34x25.**

7. 38-33 18x29 8. 34x25 11-16 9. 37-31 01-06 10. 31-27 17x37 11. 42x31 07-11 12. 39-34 11-17 13. 34-30 17-21 14. 31x11 16x07 15. 36-31 07-11 16. 41-36 11-16 17. 30-24 19x30 18. 25x34 15-20 19. 31-26 14-19 20. 34-30 20-25 21. 35x15 05x34 22. 40x29 19x39 23. 43x34 10-14 24. 34-30 16-21 25. 26x17 12x21 26. 36-31 21x41 27. 46x37 08-12 28. 44-40 12-17 29. 37-31 17-21 30. 31x11 06x17 31. 48-42 17-21 32. 40-35 13-18 33. 50-44 18-22 34. 30-24 14x34 35. 44x24 22-27 36. 24-20 27-31 37. 49-44 21-27 38. 44-39 31-36 39. 35-30 27-31 40. 20-15 09-14 41. 15x13 03x23 42. 45-40 02-07 43. 30-25 07-12 44. 25-20 12-17 45. 20-15 17-22 46. 40-35 23-28 47. 39-34 28-32 48. 34-30 22-27 49. 42x22 27x18 [diagram]

Zwart staat dicht bij dam [met het offer 31-37, 36-41 en 41-46 staat hij op dam] maar wit is aan zet. Wit aan zet deelt met een verrassend offer en de achterzet een gevoelige tik uit: **50. 15-10 04x15 51. 30-25!** Ineens ziet het er minder rooskeurig uit voor zwart. Meer dan remise zit er niet meer in.

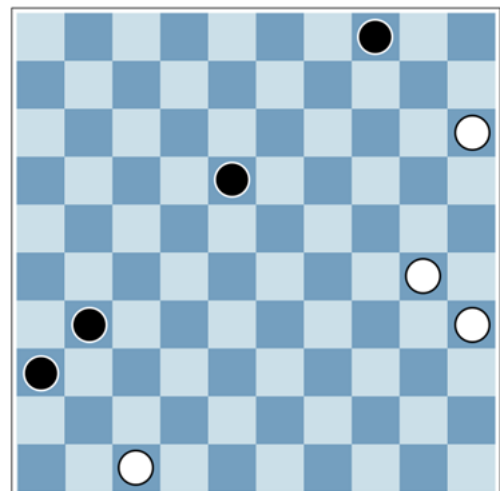

50. 15-10 04x15 51. 30-25! 15-20 52. 25x14 31-37 53. 47x27 36-41 54. 14-09 41-46 55. 09-03

En remise gegeven. Remise is het overigens nog lang niet. Er zit nog veel spel in en wit kan voorkomen dat zijn beide schijven van het bord gaan. Of het eindspel te winnen is voor wit is de vraag maar achter het bord is er veel mogelijk. Een logische zet voor zwart is 55. ... 46-05 maar na 56. 03-09 05x45 57. 09x22 is de remisemarge erg smal. Als zwart daarna vervolgt met 57. ... 45-50? dan kan wit volgens de eindspeldatabase van de app 'Fries dammen' winnen in minimaal negentien [!] zetten. En ook 55. ... 46-05 56. 03-08 05x45 57. 08x28 is niet eenvoudig remise te houden voor zwart. Het logisch lijkende 57. ... 45-12 leidt dan naar winst voor wit in minimaal vijftien zetten.

Ndjofang - Tijssen, Leeuwarden, 3 augustus 2018

1. 32-27 19-24 2. 27-22 17x28 3. 33x22 18x27 4. 31x22 12x32 5. 38x27 11-17 6. 36-31 20-25 7. 27-22 17x28 8. 34-30 25x34 9. 40x27 24-29 10. 39x19 13x24 11. 41-36 14-20 12. 31-26 20-25 13. 37-31 10-14 14. 42-38 14-20 15. 46-41 09-13 16. 41-37 05-10 17. 37-32 10-14 18. 27-21 16x27 19. 32x21 13-19 20. 47-42 08-13 21. 42-37 24-30 22. 35x24 14x34 23. 44x24 19x30 24. 37-32 13-18 25. 21-16 30-35 26. 31-27 20-24 27. 49-44 04-09 28. 43-39 09-14 29. 27-22 18x27 30. 32x21 14-20 31. 38-33 24-30 32. 45-40 03-09 33. 33-28 09-14 34. 28-22 07-11 35. 16x07 01x32 36. 40-34 35x33 37. 39x37 14-19 38. 36-31 20-24 39. 31-27 30-35 40. 50-45 24-30 41. 37-32 19-24 42. 48-43 24-29 43. 27-22 29-34 44. 44x24 30x19 45. 21-16 19-24 46. 32-28 02-07 [diagram]

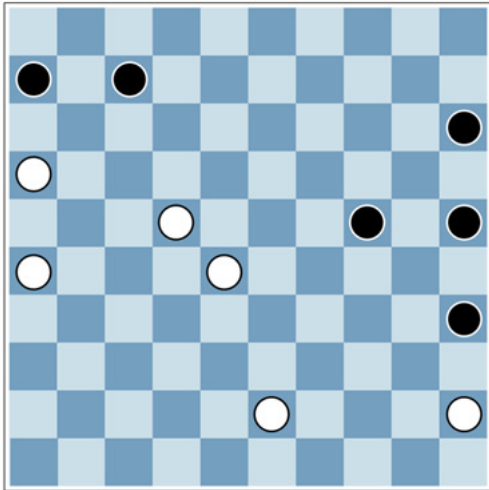

Wit heeft een actieve stand en staat er goed voor.
De stand in het diagram kwam tot stand nadat als laatste **46. 32-28 02-07** is gespeeld. Nu slaat wit fraai toe met het typische *haakje*.

Natuurlijk: **47. 26-21!**

47. 26-21 06x17 48. 22x02 24-30 49. 43-39

En zwart geeft het op.

Wiersma [F] - Zhou, *Leeuwarden, 3 augustus 2018*

1. 31-26 20-25 2. 37-31 14-20 3. 32-27 17x37 4. 41x32 16-21 5. 26x17 12x41 6. 46x37 11-16 7. 33-28 07-11 8. 34-30 25x34 9. 35x33 20-25 10. 40-35 10-14 11. 35-30 25x34 12. 33x35 14-20 13. 39-33 11-17 14. 44-39 20-25? [diagram]

Dankzij de centrumpiramide combineert wit er nu stevig op los. In algemene zin is de centrumpiramide kwetsbaar aangezien het nauwelijks mogelijk is om deze in stand te houden en te verdedigen tegen een aanval van de opponent. In de stand van het diagram is wit aanzet die toeslaat.

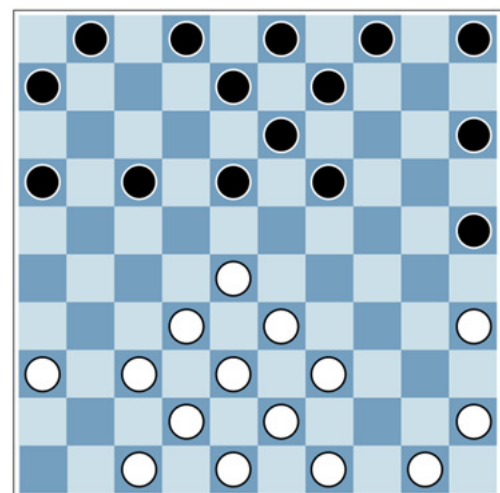

15. 28-22! 18x27 16. 32x23 09-14 17. 23-18 08x28 18. 33x22 01-07 19. 50-44 16-21 20. 39-34 21x23 21. 34-30 25x34 22. 44x22 07-11 23. 36-31 15-20 24. 22-17 11x22 25. 31-27 22x31 26. 37x26 06-11 27. 38-32 02-07 28. 32-27 20-24 29. 27-21 11x31 30. 26x37 03-08 31. 37-32 08-12 32. 32-27 12-17 [diagram]

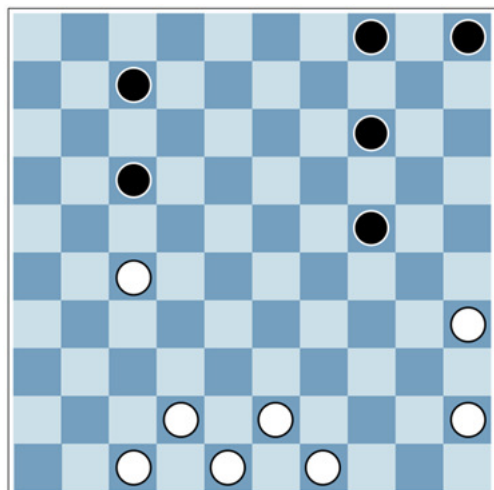

Zwart staat reeds twee schijven achter en het is een kwestie van tijd dat wit de partij winnend afsluit. Na de achterloop van zwart met **32. ... 12-17** is het snel over.

33. 42-38! 17x39 34. 49x09 04x13 35. 35-30 05-10 36. 30-24 07-12 37. 43-38 13-18 38. 38-32

En zwart geeft het op.

Wijbenga - Braye, Leeuwarden, 3 augustus 2018

1. 31-26 20-25 2. 37-31 19-24 3. 32-27 17x37 4. 41x32 14-20 5. 34x14 10x19 6. 40-34 11-17 7. 47-41 05-10 8. 32-27 17x37 9. 41x32 10-14 10. 31-27 18-22 11. 27x18 08x37 12. 42x31 19-24? [diagram]

De zwarte stand oogt kwetsbaar na het gespeelde
12. ... 19-24. En dat die angst niet ongegrond is zal
 het vervolg aantonen. Wit haalt uit en beslist nu al
 de partij.

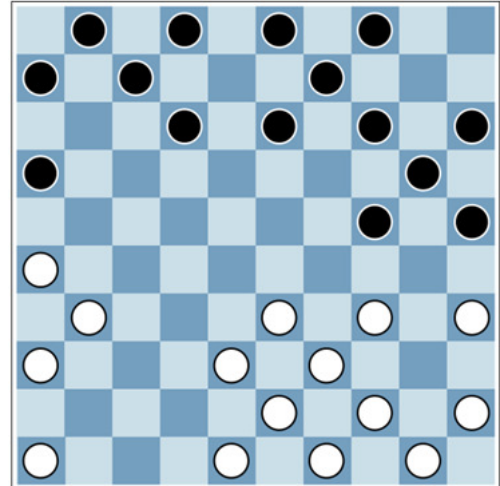

13. 35-30! 20x29 14. 39x30 25x32 15. 38x27

En zwart staat twee schijven achter en geeft zich gewonnen.

Křiřta - Ivanchuk, Leeuwarden, 3 augustus 2018

1. 32-27 18-23 2. 31-26 17-21 3. 26x17 11x31 4. 37x26 12-18 5. 33-28 23x32 6. 38x27 18-
 22 7. 27x18 19x17 8. 34-30 20-25 9. 42-37 25x34 10. 39x30 14-20 11. 37-31 20-25 12. 44-
 39 25x34 13. 39x30 15-20 14. 30-25 07-12 15. 25x14 13x15 16. 35-30 15-20 17. 40-35 20x40
 18. 35x44 09-14 19. 43-39 14-20 20. 44-40 20-24 21. 40-35 10-14 22. 39-34 24x44 23. 49x40
 14-20 24. 48-43 08-13 25. 43-39 05-10 26. 39-34 10-15 27. 34-30 20-25 28. 31-27 17x37 29.
 41x32 25x34 30. 40x29 03-09 31. 29-24 12-17 32. 32-27 17x37 33. 47x27 [diagram]

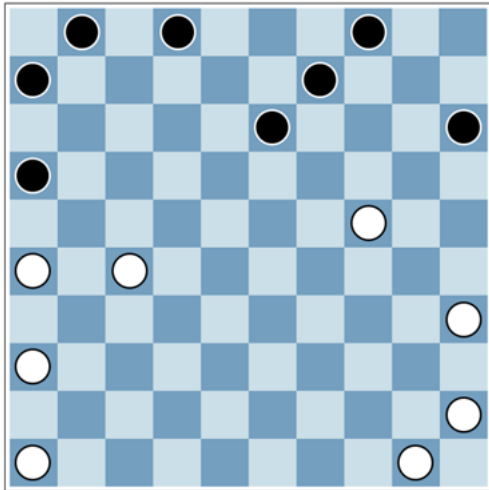

In de stand van het diagram ruilde zwart -een schaakgrootmeester op leeftijd die nog tot de wereldtop behoort- met **33. ... 13-19 34. 24x13 09x18**. Een riskante ruil daar de witte schijven op de velden 26 en 27 de zwarte schijf op veld 18 kwetsbaar maken. Omdat het centrum geheel openligt kan zwart dit zich permitteren zo zal het vervolg aantonen.

33. ... 13-19 34. 24x13 09x18 35. 50-44 02-08 36. 27-22 18x27 37. 26x28 08-13 38. 35-30 01-07 39. 30-24 06-11 40. 36-31 07-12 41. 28-22 12x32 42. 31x33 13-18 43. 45-40 16-21 44. 44-39 18-22 45. 33-29 22-27 46. 39-33 21-26 47. 29-23 27-32 48. 33x31 26x37 49. 40-35 37-42 50. 23-18 42-48 51. 18-13 48-26 52. 35-30 11-16 53. 24-19 26-03 [diagram]

Met de laatste zet **53. ... 26-03** is zwart achtergelopen. Wit lijkt een kansrijke tegenactie te hebben met **54. 30-25** maar juist die zet leidt tot een fraaie winst voor zwart. Een winst die vrijwel vanzelf tot stand komt.

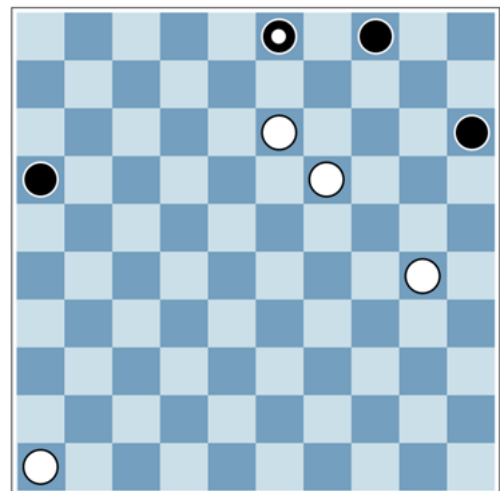

54. 30-25 03x05 55. 46-41 05x46 56. 25x03 16-21 57. 03x26

En opgegeven. De laatste slag met **57. ... 46x16** liet wit zich niet meer bewijzen.

Ronde 3

Bij aanvang van de derde ronde voert J. Wiersma de lijst aan die al enige nog de maximale score heeft behaald [twee punten uit twee partijen daar een winstpartij één punt oplevert]. Op de gedeeld tweede plaats staan zes spelers die allemaal anderhalf punt hebben gescoord. Zij hebben eenmaal gewonnen en één keer gelijkgespeeld. Onderin zijn bij aanvang van de derde ronde vier spelers die nog geen punten hebben. In de derde ronde staat het treffen tussen Walinga en Georgiev [meervoudig wereldkampioen internationaal dammen] op het programma. Een duel waar ongetwijfeld met spanning naar wordt uitgezien.

Ivanchuk - Wijbenga, Leeuwarden, 4 augustus 2018

1. 32-27 20-24 2. 31-26 15-20 3. 37-31 17x37 4. 41x32 16-21 5. 26x17 12x41 6. 46x37 18-23 7. 36-31 11-16 8. 34-29 23x34 9. 39x30 16-21 10. 31x11 07x16 11. 37-31 [diagram]

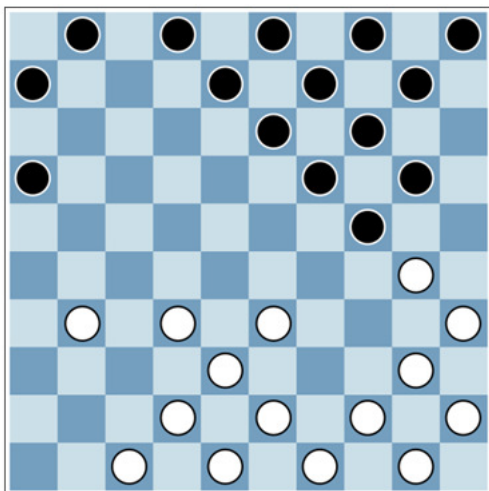

Er zijn wederzijds slechts tien zetten gespeeld maar de partij is al beslist. Met één zet leidt zwart het slagwerk in dat hem twee schijven winst oplevert.

11. ... 20-25! 12. 35x15 05x34 13. 40x18 08x26

En wit geeft zich gewonnen.



Op de foto Folkert Groenveld, de Nederlands kampioen Fries dammen 2018.

Braye - Zhou, Leeuwarden, 4 augustus 2018

1. 31-26 20-25 2. 32-27 14-20 3. 37-31 17x37 4. 41x32 12-17 5. 46-41 10-14 6. 41-37 05-10
7. 34-30 25x34 8. 39x30 20-25 [diagram]

Na de achterloop van zwart met **8. ... 20-25** heeft wit de kans om te combineren. Maar levert het wit voordeel op? In de partij volgde **9. 47-41** waarna het gelijk bleef. Een andere optie is 9. 31-27 25x34 10. 40x29 19x28 11. 32x21 11x22 12. 26-21 16x27 13. 37x28 maar ook dan blijft het schijvenaantal gelijk.

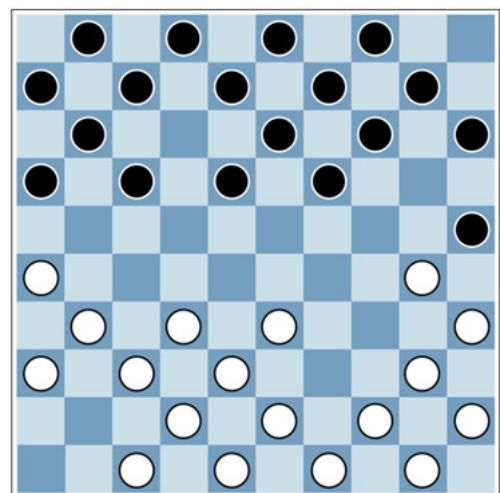

9. 47-41 25x34 10. 40x29 19x28 11. 32x21 16x47 12. 48x46 11-17 13. 43-39 15-20 14. 35-30 20x40 15. 44x35 13-19 16. 39-34 10-15 17. 41-37 [diagram]

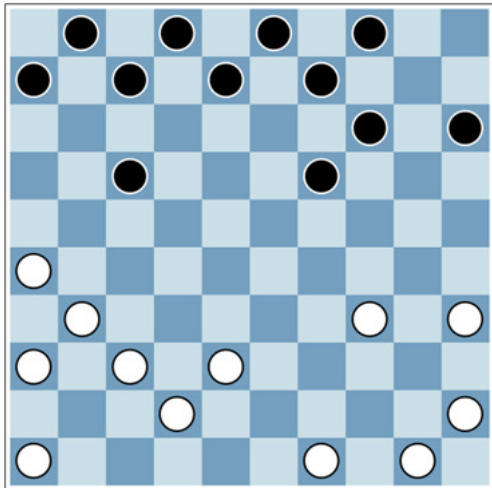

Maar al te vaak levert een kleine combinatie naar dam in het middenspel geen voordeel op. Door de bezetting van de basisvelden kan de vijandelijke dam eenvoudig van het bord worden geslagen. Zwart combineert met 17. ... 17-21 18. 26x17 07x47 naar dam maar na de slag 19. 46x48 is de dam alweer van het bord.

17. ... 17-21 18. 26x17 07x47 19. 46x48 01-07 20. 42-37 09-13 21. 34-29 19x39 22. 38x40 15-20 23. 40-34 08-12 24. 31-26 12-17 25. 34-30 20x40 26. 35x44 14-19 27. 44-40 13-18 28. 40-35 07-11 29. 35-30 19-24 30. 30x19 18x20 31. 49-44 03-09 32. 44-40 02-07 33. 50-44 [diagram]

Werkelijk het enige contact tussen de witte en zwarte schijven leidt tot een combinatie. Zwart aanzet combineert naar dam.

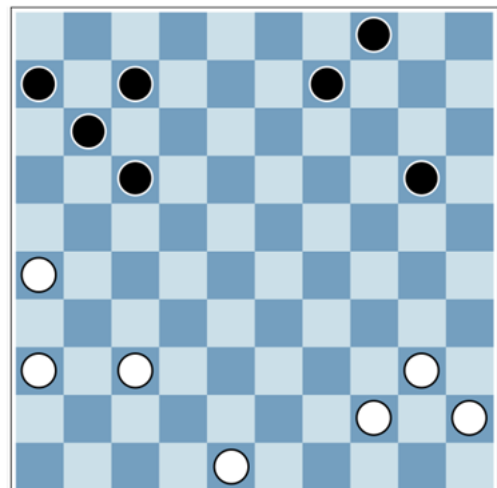

33. ... 17-21! 34. 26x17 07x49 35. 44-39 [diagram]

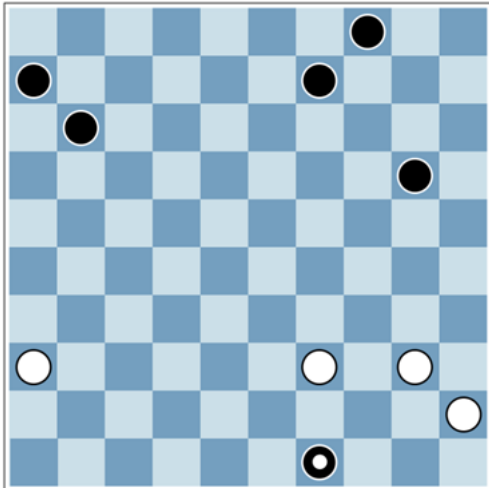

En opgegeven. De laatste zet van wit doet vermoeden dat wit de combinatie ingecalculleerd had en erop voorbereid was met een ijzersterke én winnende tegenactie [na 35. 44-39 wint wit na 35. ... 49x35 36. 45x05]. Maar natuurlijk slaat de zwarte dam niet met 35. ... 49x35 maar over de witte schijf op veld 39 met 35. ... 49x19.

Tijssen - Křišta, Leeuwarden, 4 augustus 2018

1. 32-27 20-25 2. 27-22 17x28 3. 33x22 18x27 4. 31x22 12x32 5. 38x27 11-17 6. 34-30 25x34
7. 39x30 15-20 8. 44-39 17-22 9. 27x18 19x17 10. 37-31 07-11 11. 50-44 02-07 12. 30-25
17-21 13. 40-34 21-26 [diagram]

Na de laatste zet van zwart 13. ... 21-26 heeft wit in de stand van het diagram de mogelijkheid om horizontaal af te ruilen. In de partij volgde inderdaad die afruil met 14. 31x27 26x28 15. 34-29 28x30 16. 35x15.

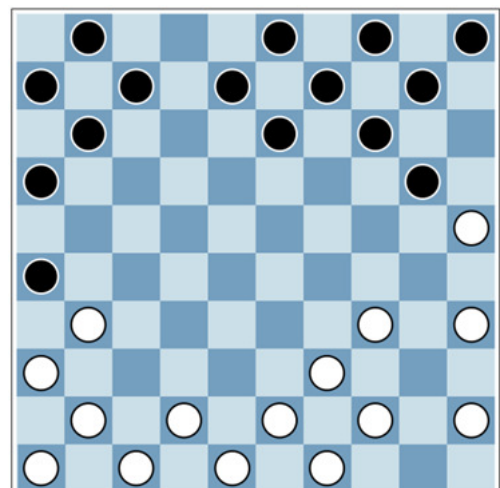

14. 31-27 26x28 15. 34-29 28x30 16. 35x15 13-19? [diagram]

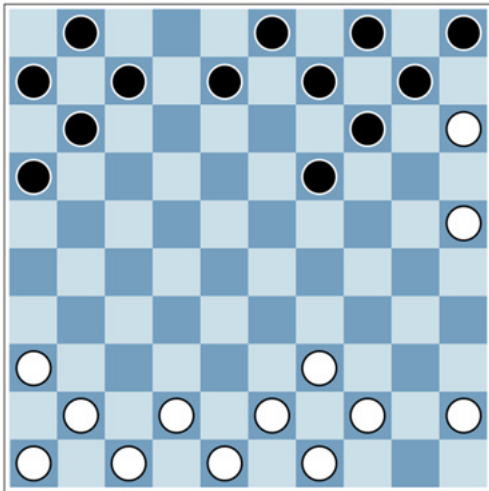

Met de laatste zet **16. ... 13-19** maakt zwart een grote fout waarmee hij zomaar twee schijven verliest en tegen een witte dam aankijkt [al zal hij even daarna de dam van het bord slaan en met één schijf minder in het spel zijn].

17. 15x02 09-13 18. 44-40 03-08 19. 40-35 01x03 20. 39-34 10-14 21. 34-30 07-12 22. 36-31 16-21 23. 31-26 11-16 24. 26x17 12x21 25. 41-36 08-12 26. 49-44 03-08 27. 30-24 19x30 28. 35x24 14x34 29. 44x24 05-10 30. 24-20 10x30 31. 25x34 13-19 32. 34-30 08-13 33. 43-39 04-10 34. 30-24 19x30 [diagram]

Op *dramatische* wijze vergooit wit zijn voordeel in de stand van het diagram. Wit meent te winnen met **35. 45-40 30x50 36. 36-31** maar komt er bij de tweede slag van zwart achter dat hij de meerslag overzag.

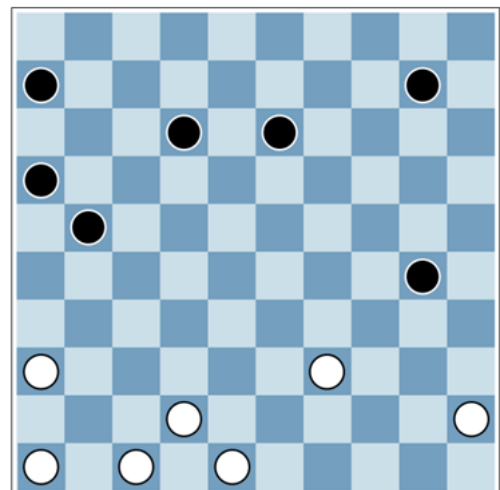

35. 45-40 30x50 36. 36-31 21x34

En ongetwijfeld geeft wit zich gedesilluseerd gewonnen.

Jansen - Wiersma [F], Leeuwarden, 4 augustus 2018

1. 32-27 20-25 2. 27-22 17x28 3. 33x22 18x27 4. 31x22 12x32 5. 38x27 11-17 6. 27-22 17x28
7. 34-30 25x34 8. 40x27 14-20 9. 39-33 20-25 10. 33-29 19x39 11. 43x34 13-19 12. 42-38
19-24 13. 34x14 09x20 14. 36-31 20-24 15. 31-26 16x36 16. 46x26 10-14 17. 41-36 08-12
18. 37-31 14-20 19. 27-21 05-10 20. 38-32 10-14 21. 32-27 [diagram]

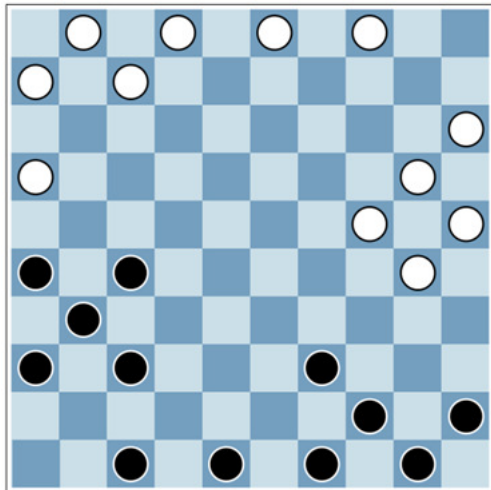

Zowel wit als zwart hebben hun lange vleugel versterkt. Zwart besluit om met 21. ... 24-30 22. 35x24 14x34 23. 44x24 20x29 de strijd open te gooien. Misschien wat vroeg aangezien het hem geen voordeel oplevert. Anderzijds levert het hem ook geen nadeel op.

21. ... 24-30 22. 35x24 14x34 23. 44x24 20x29 24. 27-22 12x32 25. 31x24 25x23 26. 21-17
07x27 27. 26x19 15-20 28. 19-13 03x23 29. 45-40 02-08 30. 40-35 08-13 31. 35-30 20x40
32. 50x30 01-07 33. 36-31 13-19 34. 48-43 06-11 35. 43-39 07-12 36. 31-27 04-09 37. 39-34
12-18 38. 47-41 11-16 [diagram]

De wijze waarop wit gaandeweg voordeel heeft gekregen en nu het zwarte centrum omklemt, is het onthouden waard. Zwart is haast ongemerkt in een zwaar nadelige positie terechtgekomen.

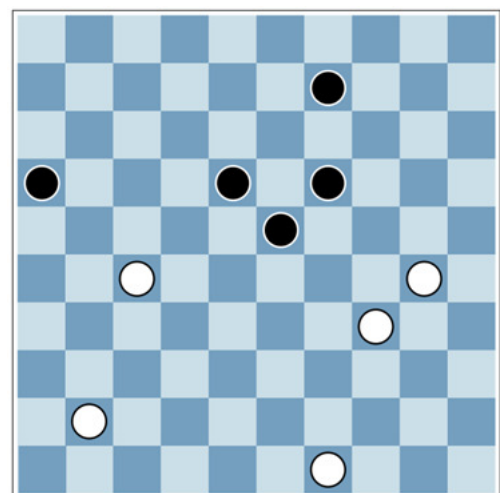

39. 41-37 23-28 40. 27x29 19x39 41. 34x43 18-22 42. 43-38 09-13 43. 37-31 13-19 44. 38-33

En zwart geeft het op. Ook het offer was niet toereikend om in het eindspel een dam te halen.

Walinga - Georgiev, Leeuwarden, 4 augustus 2018

1. 32-27 20-25 2. 27-22 17x28 3. 33x22 18x27 4. 31x22 12x32 5. 38x27 11-17 6. 27-22 17x28
7. 34-30 25x34 8. 40x27 19-24 9. 37-31 24-29 10. 39x19 13x24 11. 31-26 14-20 12. 43-39
20-25 13. 39-34 09-14 14. 34-29 24x33 15. 27-21 16x27 16. 26x39 14-20 17. 36-31 20-24
18. 31-26 15-20 19. 35x15 05x25 20. 41-36 24-30 21. 26-21 30-35 22. 47-41 10-15 23. 42-
37 20-24 24. 21-16 06x26 25. 36x16 08-12 26. 37-32 03-08 27. 32-28 24-30 28. 41-36 12-18
29. 45-40 18x38 30. 39x37 08-13 31. 40x20 15x24 32. 37-32 13-19 33. 36-31 04-10 34. 31-
26 10-15 35. 50-45 24-30 [diagram]

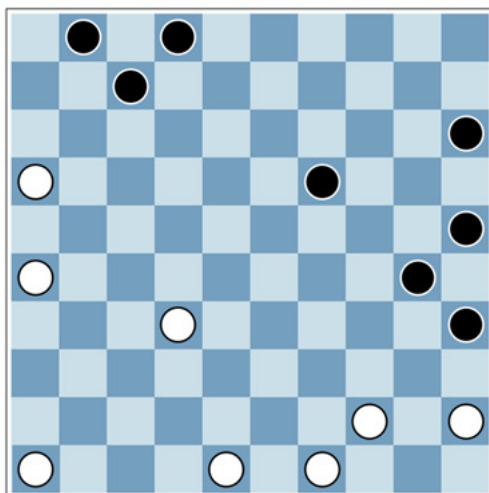

In de stand van het diagram heeft wit de kans om met de ruil **36. 45-40 30x39 37. 49x09** naar dam te combineren, van onder naar boven. Het betekent wel dat zijn korte vleugel open komt te liggen, al is wit met één zet op dam. Daarbij komt nog dat wit nog maar weinig aanvalsspel heeft op zijn lange vleugel aan de linkerkant van het bord.

36. 45-40 30x39 37. 49x09 35-40 38. 09-04 40-45 39. 04-09 07-11 40. 16x07 02x11 41. 09-13 01-06 42. 32-28 11-16 43. 13-36 25-30 44. 28-23 30-35 45. 26-21 16x27 46. 36x22 15-20
47. 22-50 20-24 48. 23x25 35x15 [diagram]

Al een aantal zetten mocht zwart geen dam halen met 45-50 daar de witte vangstelling met de schijven 46 en 48 klaarstaat om de zwarte dam meteen van het bord te slaan. Wit heeft een kansrijke positie en staat op winst. In de partij volgde het onhandige **49. 50-33?** Waarmee **49. ... 45-50!** mogelijk werd. Winst is 49. 50-39 15-20 50. 39-25 [aangegeven door P. Boonstra] en zwart is zonder verdediging daar de witte vangstelling nog

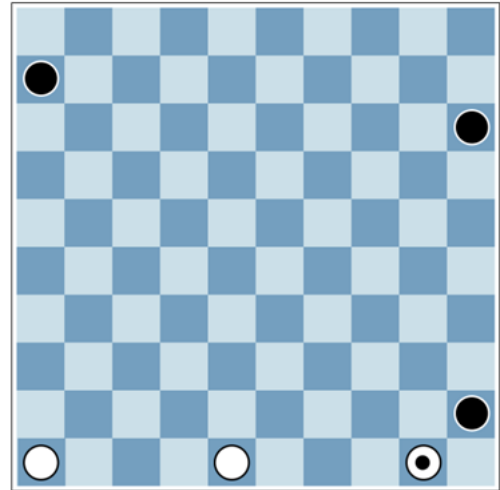

steeds op het bord staat wat maakt dat zwart geen dam kan halen en de twee overgebleven schijven kunnen daar geen verandering in brengen.

49. 50-33? 45-50! 50. 33-47 50-17 51. 47x07 06x08 52. 48-43 15-20 53. 43-39 20-24 54. 39-33 08-12 55. 33-28 12-17 56. 46-41 17-21 57. 41-37 24-30 58. 28-23 30-34 59. 23-19 34-39 60. 19-14 39-44 61. 14-10 44-50 62. 10-05 21-27

Met remise.

Wiersma [J] - Kooistra, Leeuwarden, 4 augustus 2018

1. 31-26 19-24 2. 37-31 24-29 3. 39x19 14x23 4. 34-30 20-25 5. 41-37 25x34 6. 44x22 17x39 7. 43x34 11-17 8. 34-30 10-14 9. 31-27 18-22 10. 27x18 17x19 11. 26-21 16x27 12. 32x21 12-17 13. 21x12 13x11 14. 37-31 11-17 15. 38-32 08-13 16. 40-34 17-22 17. 32x12 13x11 18. 31-27 11-16 19. 49-44 07-11 20. 44-40 02-07 21. 47-41 19-23 22. 30-25 [diagram]

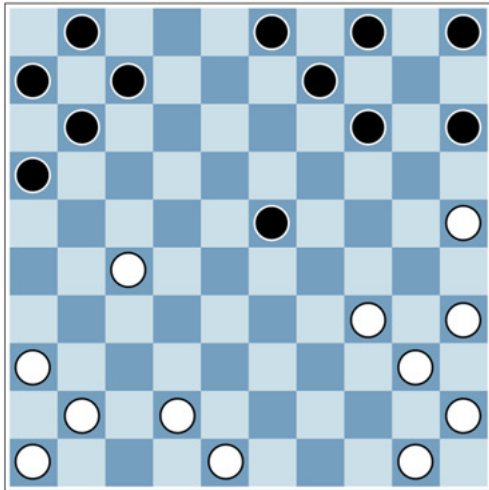

Het beeld van de stand in het diagram is wat minder gebruikelijk. In het kantspel is het vaak zo dat de lange vleugel wordt versterkt. In de stand van het diagram heeft wit ook een stevige korte vleugel al is de positie niet erg aanvallend. Zwart vervolgt met de ruil 22. ... 23-29 23. 34x23 14-20 24. 25x14 04x31 25.36x27.

22. ... 23-29 23. 34x23 14-20 24. 25x14 04x31 25. 36x27 09-14 26. 40-34 03-08 27. 50-44 08-13 28. 34-29 16-21 29. 27x16 06x26 30. 42-37 07-12 31. 29-24 14x34 32. 35x33 13-19 33. 44-40 19-23 34. 33x13 12x14 35. 40-34 14-19 36. 41-36 11-16 37.34-29 19x39 38. 37-31 26x37 39. 36x40 16-21 40. 48-42 01-07 41. 40-34 05-10 42.34-29 15-20 43. 29-23 07-12 44. 45-40 12-17 45. 42-37 21-26 46. 46-41 17-22 47. 23x21 26x17 48. 40-34 10-15 49. 37-32 [diagram]

De partij is gelijk op gegaan en winst zit er voor geen van de spelers meer in. Met een horizontale ruil stelt zwart de remise veilig.

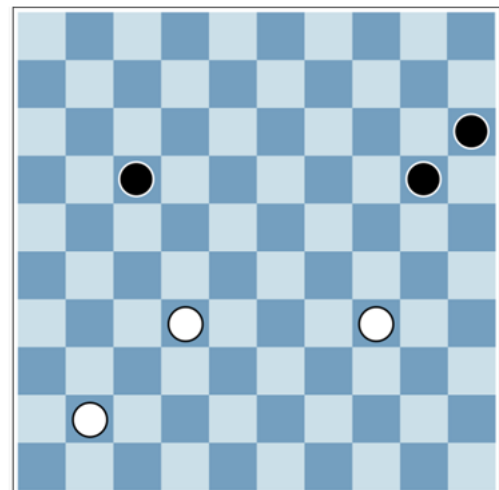

49. ... 17-22 50. 32x12

En remise gegeven. Er zou volgen 50. ... 20-24 51. 34x14 15x11 en de schijven ontlopen elkaar en komen direct na elkaar tot dampromotie.

Groenveld - Ndjofang, Leeuwarden, 4 augustus 2018

1. 31-26 19-24 2. 37-31 24-29 3. 39x19 13x24 4. 41-37 20-25 5. 46-41 14-20 6. 34x14 04x24
7. 31-27 09-13 8. 33-28 24-30 9. 35x24 25x23 10. 28x19 13x24 [diagram]

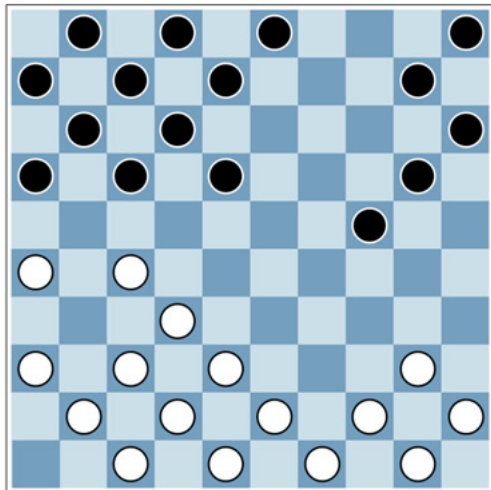

In de stand van het diagram is wit aan zet. Wit vervolgt met de grote afruil met **11. 27-21 11x33 12. 43x14 15x13**. Een vergelijkbare afruil komt vaker voor bij het Fries dammen waarbij zo vanuit de opening in het middenspel aan een nieuwe positie gewerkt kan worden waarbij met name de flanken versterkt worden.

11. 27-21 11x33 12. 43x14 15x13 13. 40-35 13-19 14. 44-40 10-15 15. 40-34 17-21 16. 26x17 12x21 17. 36-31 08-13 18. 31x11 06x17 19. 35-30 17-21 20. 49-43 07-12 21. 50-44 21-26 22. 44-40 01-06 23. 40-35 06-11 24. 30-25 11-17 25. 34-30 17-21 26. 30-24 19x30 27. 25x34 02-08 28. 34-30 18-22 29. 37-32 22-27 30. 41-37 03-09 31. 37x17 16x18 32. 30-24 21-27 33. 32x21 26x17 34. 38-32 09-14 35. 24x04 05x03 36. 35-30 [diagram]

In de stand van het diagram raakt zwart schijf 15 aan en geeft meteen op omdat hij als beoefenaar van het internationaal dammer kennelijk de Friese verticale slag overzag. Zwart is door de spelregel dat een schijf aanraken betekent dat met die schijf gezet dient te worden, verplicht tot 36. ... 15-20 waarna wit slaat met 37. 30x10.

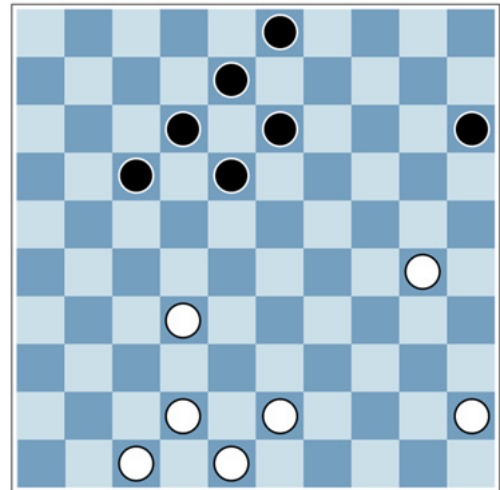

Tiemensma - De Vries, Leeuwarden, 4 augustus 2018

1. 32-27 20-25 2. 27-22 17x28 3. 33x22 18x27 4. 31x22 12x32 5. 38x27 11-17 6. 27-22 17x28
7. 34-30 25x34 8. 40x27 15-20 9. 37-31 10-15 10. 31-26 20-25 11. 35-30 25x34 12. 39x30
- 14-20 13. 30x10 05x14 14. 43-39 14-20 15. 39-34 07-12 16. 36-31 16x36 17. 46x26 20-25
18. 27-21 09-14 19. 21-16 19-24 20. 41-36 14-20 21. 34x14 20x09 22. 31-27 13-18 23. 36-
- 31 12-17 24. 27x07 01x12 25. 31-27 06-11 26. 16x07 12x01 27. 27-21 09-14 28. 42-37 14-
- 20 29. 37-31 02-07 30. 47-41 25-30 31. 31-27 07-11 32. 21-16 04-09 33. 16x07 08x06 34. 41-
- 36 20-25 35. 44-39 03-08 36. 48-42 06-11 37. 42-37 11-17 38. 27x07 08x06 39. 37-32 15-20
40. 26-21 01-07 41. 36-31 30-35 [diagram]

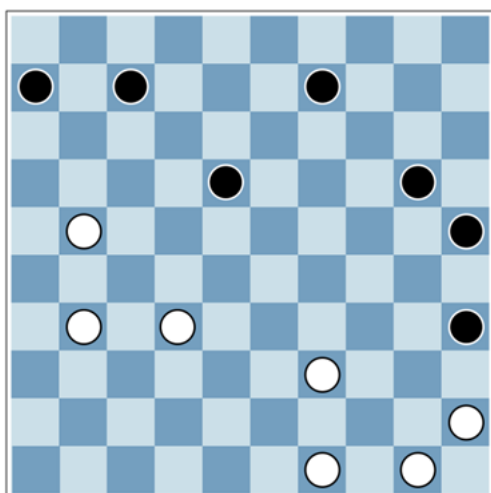

Soms leidt een grote afruil tot winst doordat de overgebleven positie voordelig is. Een voorbeeld van een, in die zin, winnende ruil vanuit het diagram. Met de afruil **42. 32-28 18x40 43. 50x08 07x09** wint wit de partij.

42. 32-28 18x40 43. 50x08 07x09 44. 21-17

En opgegeven. De twee zwarte schijven op de velden 25 en 35 kunnen niet in het spel komen door de sterke witte schijf op veld 45. De andere twee zwarte schijven kunnen niet verhinderen dat de witte schijf op veld 17 naar dam gaat.



Een overzicht van de speelzaal in het oude stadhuis van Leeuwarden.

Ronde 4

Na drie ronden is wel duidelijk dat het ontzettend spannend gaat worden welke vier spelers zich plaatsen voor de eindstrijd. De partij tussen Walinga en Georgiev in de derde ronde eindigde in een gelijkspel. De verschillen zijn klein en om de bovenste plaatsen is het dringen. Net als in de vorige ronde treft Georgiev een sterke Fries dammer in Groenveld [de huidige Nederlands kampioen].

Zhou - Ivanchuk, *Leeuwarden, 4 augustus 2018*

1. 32-27 18-23 2. 31-26 17-21 3. 26x17 11x31 4. 37x26 12-18 5. 42-37 16-21 6. 26x17 18x16
7. 37-31 [diagram]

In de opening wordt regelmatig het centrum wat opgeruimd om vervolgens aan de flanken te bouwen. Zwart ruilde in het centrum met 7. ... 23-28 8. 33x22 16-21 9. 31x11 06x28 10. 38x18 19x17 waarna een opbouwfase volgde.

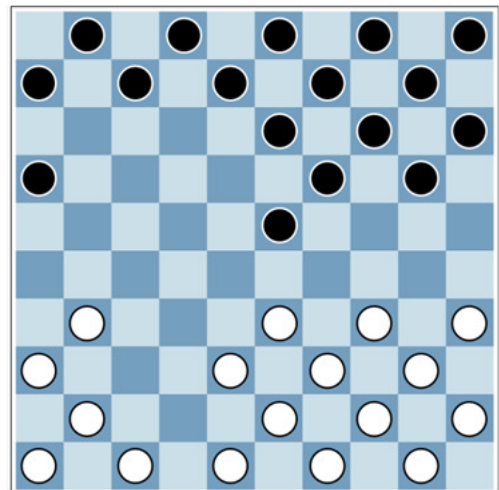

7. ... 23-28 8. 33x22 16-21 9. 31x11 06x28 10. 38x18 19x17 11. 34-30 20-25 12. 36-31 25x34
13. 44x24 14x34 14. 35x33 10-14 15. 41-36 14-20 16. 39-34 20-25 17. 40-35 13-19 18. 31-
27 17x37 19. 36x38 08-12 20. 33-28 03-08 21. 28-22 12x32 22. 38x27 08-12 23. 27-22 12x32
24. 34-30 25x34 25. 35x31 19-24 26. 43-39 24-30 27. 46-41 30-35 28. 45x25 15x35 29. 41-
37 09-14 30. 37-32 14-20 31. 39-34 35x33 32. 32x34 20-25 33. 49-44 05-10 34. 50-45 07-11
35. 44-40 10-15 36. 40-35 11-16 37. 31-27 02-08 38. 48-42 08-13 39. 42-37 13-19 40. 47-42

19-24 41. 34x14 04x24 42. 42-38 01-06 43. 35-30 25x34 44. 37-32 16-21 45. 27x16 06x26
 46. 38-33 34-39 47. 33x44 24-30 48. 32-28 26-31 49. 28-22 31-37 50. 22-17 37-41 51. 17-11
 41-46 52. 11-07 46-05 53. 07-01 05-28 54. 44-39 28x50 55. 45-40 30-35 56. 01-12 50x10 57.
 12-29 10-05 58. 29-45 [diagram]

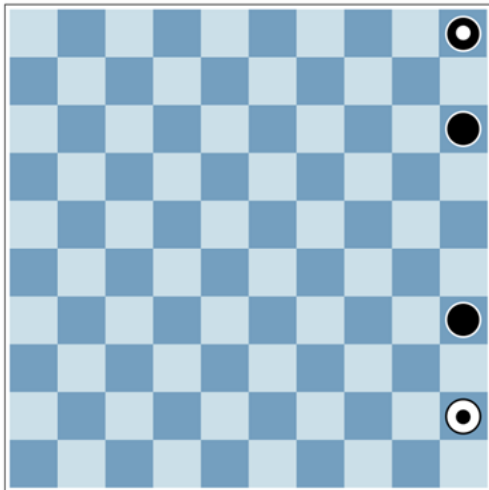

Wit heeft het handig gespeeld. In de stand van het diagram heeft zwart niet beter dan zijn voorste schijf weg te geven. Maar daarna is het nog lang niet gespeeld.

58. ... 35-40 59. 45x01 15-20 60. 01-07 20-24 61. 07-40 05-46 62. 40-45 46-28 63. 45-40 28-17? [diagram]

In de stand van het diagram is wit aan zet. De belangrijke spelregel dat een speler die een dam en een schijf heeft slechts driemaal achtereen met de dam mag zetten, doet zwart nu op dramatische wijze de das om. Wit aan zet wint omdat na de zet van wit met de dam zwart met zijn schijf dient te zetten om zijn dam weer vrij te maken.

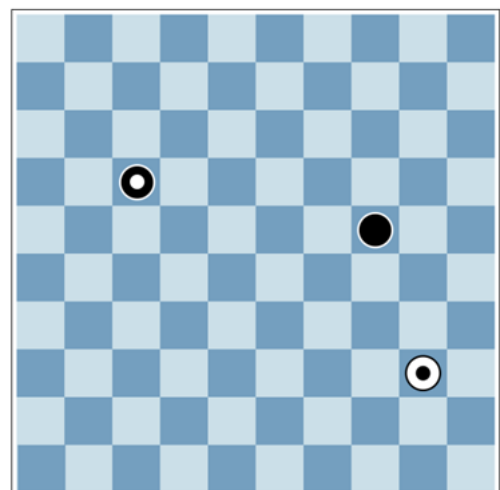

64. 40-07!

En opgegeven. Zwart mag niet meer met de dam zetten en dient door een zet van de schijf de dam vrij te maken. Maar de zwarte dam staat zo dat als wit aan de beurt is de zwarte dam wordt geslagen. Kortom: wit wint!

Wijbenga - De Vries, Leeuwarden, 4 augustus 2018

1. 31-26 20-25 2. 37-31 14-20 3. 32-27 17x37 4. 41x32 16-21 5. 26x17 12x41 6. 46x37 11-16 7. 37-31 07-12 8. 42-37 01-07 9. 34-30 25x34 10. 39x30 20-25 11. 44-39 25x34 12. 39x30 07-11 13. 30-25 10-14 14. 47-42 11-17 15. 31-26 17-21 16. 26x17 12x21 17. 37-31 21x41 18. 36x47 18-22 19. 32x12 13x11 20. 38-32 19-23 21. 33x13 14x12 22. 40-34 12-17 23. 34-30 17-22 24. 32x12 08x17 25. 30-24 17-21 26. 43-38 21-26 27. 38-32 16-21 28. 45-40 11-16 29. 40-34 02-07 30. 50-45

[diagram]

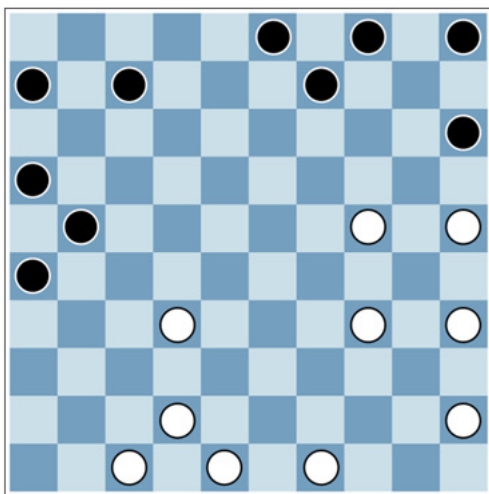

De verschillen tussen de witte en de zwarte stand zijn klein. De wijze waarop zwart vanaf het moment dat wordt weergegeven in het diagram zijn korte vleugel verder ontwikkelt is leerzaam. Wit daarentegen onderschat de zwarte aanval en speelt teveel schijven op de lange vleugel naar rechts waardoor de positie van zwart zienderogen sterker wordt.

30. ... 21-27 31. 32x21 16x27 32. 34-30 06-11 33. 42-38 11-16 34. 48-42 16-21 35. 42-37 27-31 36. 47-42 21-27 37. 37x17 07x27 38. 24-20 15x24 39. 30x19 09x29 40. 35-30 29-34 41. 30x39 31-36 [diagram]

En wit geeft het op. Terecht daar hij geen verdediging heeft tegen de doorbraak naar dam van de voorste zwarte schijf op veld 36 [42. 42-37 is niet mogelijk want dan slaat wit met 42. ... 27x47 naar dam]. De drie zwarte schijven links onder spreken boekdelen. Wat zwart, in tegenstelling tot wit wél heeft gedaan, is zijn lange vleugel passief houden.

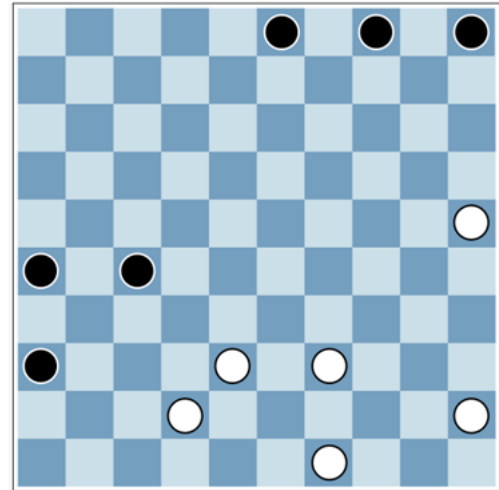

In deze partij blijkbaar een effectieve aanpak.

Braye - Tijssen, Leeuwarden, 4 augustus 2018

1. 31-26 19-24 2. 37-31 24-29 3. 34x23 18x29 4. 33x24 20x29 5. 39x19 13x24 6. 40-34 24-29 7. 34x23 17-21 8. 26x17 11x24 9. 31-26 12-17 10. 44-40 07-11 11. 41-37 17-22 12. 32x12 08x17 13. 37-32 02-07 14. 26-21 11x33 15. 43x25 17-21 16. 42-37 21-26 17. 38-33 14-20 18. 25x14 09x20 19. 40-34 20-25 20. 37-31 26x37 21. 47x27 07-11 22. 48-42 01-07 23. 42-37 11-17 24. 33-28 [diagram]

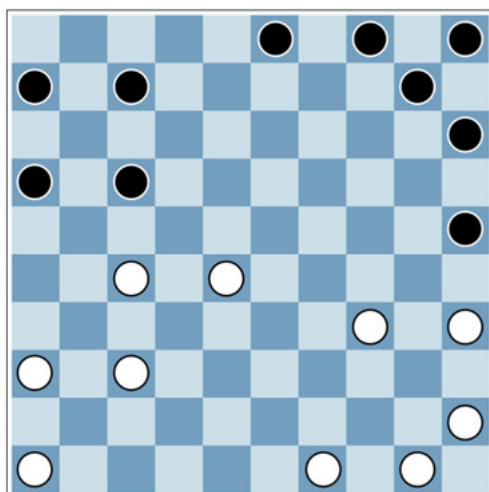

De witte stand is wankel en dat komt vooral doordat veld 26 onbezet is. Nu wit veld 26 niet heeft bezet opent dit de weg voor zwart voor een sterke aanval met 24. ... 17-21 25. 37-32 21-26! op de aanvalsvleugel van wit. Wit wordt naar het centrum gedrukt [...] en gaat daar last van krijgen.

24. ... 17-21 25. 37-32 21-26! 26. 27-22 10-14 27. 22-18 14-20 [diagram]

Wit aan zet combineert al is dit paradoxaal genoeg een laatste stuiptrekking. Zwart heeft de zaken goed op orde terwijl wit onder druk staat [zwart aan zet zou met 20-24 stevig uithalen].

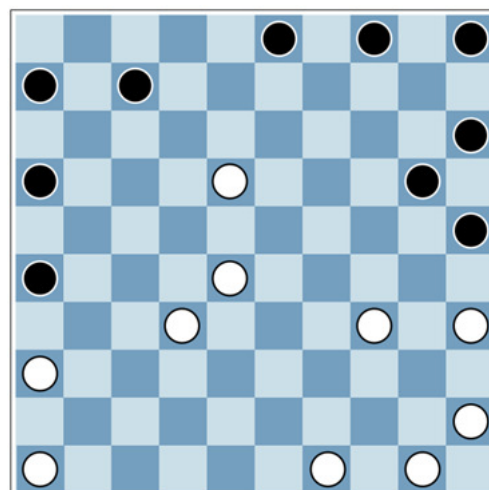

28. 18-13 03x23 29. 28x19 20x18 30. 32-27 26x28 31. 34-30 25x34 32. 35x13 05-10 33. 50-44 10-14 34. 44-39 14x12 35. 39-34 15-20 36. 34-30 20x40 37. 45x34 16-21 38. 34-30 21-27 39. 30-24 12-17 40. 46-41 17-22 41. 49-43 22-28 42. 43-39 28-32

En wit geeft het op. De witte voorpost die na de genoemde combinatie overbleef werd opgepeuzeld door zwart die vervolgens met een schijf meer de partij naar winst schoof.

Wiersma [F] - Křiřta, *Leeuwarden, 4 augustus 2018*

1. 31-26 20-25 2. 37-31 14-20 3. 32-27 17x37 4. 41x32 19-24 5. 34x14 10x19 6. 35-30 25x34 7. 39x10 05x14 8. 47-41 16-21 9. 26x17 18x16 10. 44-39 15-20 11. 40-35 16-21 12. 41-37 21x41 13. 36x47 20-24 14. 35-30 24x35 15. 45x25 19-23 16. 33-28 14-20 17. 28x19 20x18 18. 39-34 09-14 19. 46-41 11-17 20. 41-36 07-11 21. 50-45 01-07 22. 34-30 11-16 23. 36-31 17-22 [diagram]

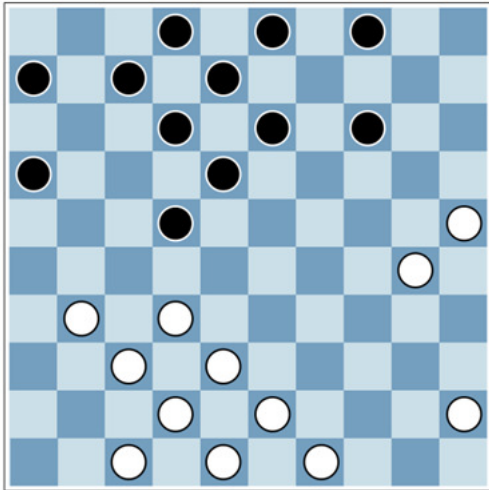

Het opbouwen van een positie vraagt aandacht. Maar al te vaak komt een speler tot de conclusie dat de gekozen opbouw niet optimaal is. Een reorganiserende terugruil biedt soms uitkomst. In de stand van het diagram ruilde wit terug met **24. 31-26 16x36 25. 32-27 22x31 26. 37x46.**

24. 31-26 16x36 25. 32-27 22x31 26. 37x46 14-20 27. 30x10 04x35 28. 45x25 03-09 29. 38-33 09-14 30. 33-28 18x38 31. 42x33 14-20 32. 25x14 13x15 33. 43-39 08-13 34. 33-29 06-11 35. 46-41 02-08 36. 29-24 12-17 37. 39-34 08-12 38. 34-29 12-18 39. 48-43 13-19 40. 24x22 17x30 41. 49-44 15-20 42. 43-39 11-17 43. 41-37 17-21 44. 37-32 07-12 45. 32-27 21x32 46. 39-33 32x34 47. 44x15 30-35 48. 15-10 35-40

En remise gegeven. De overblijven stand waarbij zowel wit als zwart snel op dam komen heeft weinig meer in zich. Bij het Fries dammen geldt ook de regel dat damslag voor gaat en dat maakt de kans dat één van beide nog een twee-om-één eindspel bereikt vrijwel nihil.

Ndjofang - Walinga, Leeuwarden, 4 augustus 2018

1. 32-27 19-24 2. 31-26 20-25 3. 37-31 17x37 4. 41x32 11-17 5. 34-30 25x34 6. 40x20 14x25 7. 35-30 25x34 8. 33x35 15-20 9. 44-40 20-24 10. 39-33 [diagram]

De combinatie die zwart uitvoert in de stand van het diagram is er eentje om te onthouden. De zwarte opstelling op de korte vleugel is typisch. Zwart aan zet combineert fraai.

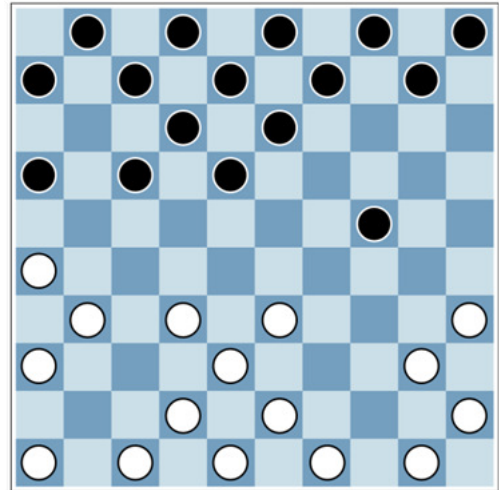

10. ... 24-30 11. 40x20 10x30 12. 35x24 06-11 13. 26x06 18-23 14. 24x22 17x28 15. 06x17 12x41 16. 46x37 08-12 17. 37-31 13-18 18. 31-26 28-33 19. 43x23 18x29 20. 45-40 09-14 21. 40-35 12-17 22. 42-37 14-20 23. 37-31 20-25 24. 35x15 05x25 25. 31-27 17x37 26. 36x38 07-11 [diagram]

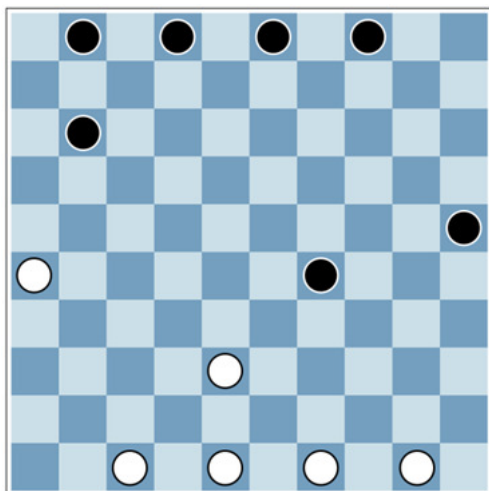

En wit geeft het op. Zwart heeft een schijf meer en een stand die geen enkele zwakte in zich heeft.

Kooistra - Jansen, Leeuwarden, 4 augustus 2018

1. 31-26 19-24 2. 37-31 24-29 3. 39x19 13x24 4. 41-37 20-25 5. 46-41 14-20 6. 34x14 04x24 7. 31-27 09-14 8. 27-21 11x31 9. 41x21 16x27 10. 32x21 06-11 11. 37-32 11x31 12. 26x37 01-06 13. 36-31 07-11 [diagram]

Wit is aan zet in de stand van het diagram en combineert naar dam. Overigens verdwijnt de dam vervolgens weer van het bord waarbij het schijvenaantal gelijk blijft.

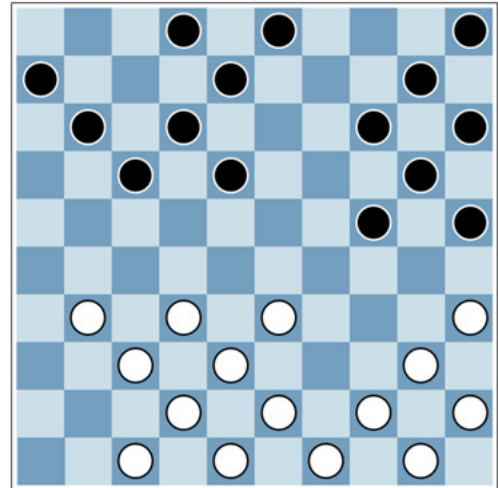

14. 33-29! 24x33 15. 43x23 18x29 16. 35-30 25x34 17. 44x04 29-34 18. 04x44 17-22 19. 44x17 12x43 20. 48x39 11-17 21. 37-31 02-07 22. 31-26 07-11 23. 32-27 17x37 24. 38x36 11-16 25. 49-43 20-24 26. 43-38 15-20 27. 39-33 20-25 28. 47-42 08-12 29. 42-37 12-17 30. 38-32 10-15 31. 37-31 24-30 32. 40x20 15x24 33. 45-40 05-10 34. 32-27 17x37 35. 31x42 [diagram]

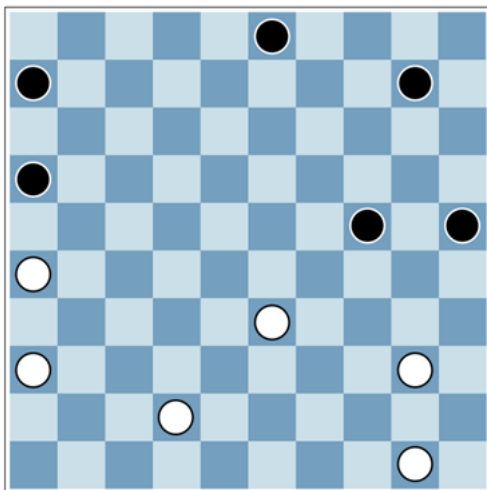

In de stand van het diagram besluit zwart om te ruilen met 35. ... 24-29 36. 33x24 25x23. Hoewel op het eerste gezicht deze ruil een goede optie lijkt zal het vervolg aantonen dat zwart juist van deze ruil last gaat krijgen. Sterker: de ruil luidt zijn verlies in. De vraag is wat beter voor zwart is. Niet aantrekkelijk is 35. ... 24-30 36. 40x20 10x30 aangezien de twee zwarte schijven op de lange vleugel uitgespeeld zijn. Na 30-35 volgt sterk de typische *achterzet* met 50-45. Een beter plan is 35. ... 24-30 36. 40x20 en dan slaan met 36. ... 25x14 al is terugslaan in het eindspel minder aantrekkelijk daar ook de tempo's belangrijk zijn. Niet ruilen op de lange vleugel maar de zwarte schijf op veld 3 richting veld

17 spelen verdient de voorkeur. Wit doet omgekeerd vrijwel hetzelfde [namelijk de witte schijf op veld 42 naar veld 27 brengen].

35. ... 24-29 36. 33x24 25x23 37. 42-37 23-29 38. 37-32 03-08 39. 32-27 16-21 40. 26x17 29-33 [diagram]

Zwart meende met een offer nog kans te maken maar komt bedrogen uit. Wit aan zet beslist de partij.

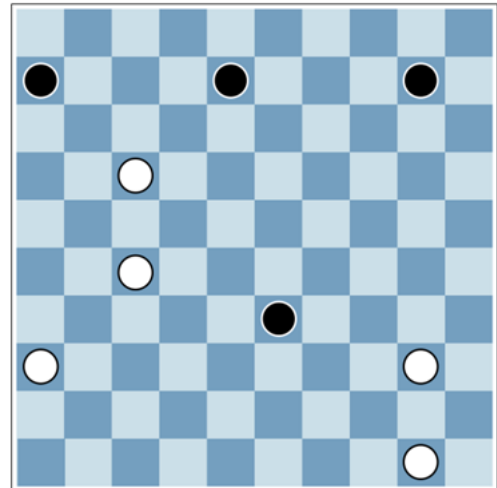

41. 17-12!

En zonder de slag 41. ... 08x37 42. 36x29 te laten uitvoeren gaf zwart het op.

Georgiev - Groenveld, *Leeuwarden, 4 augustus 2018*

1. 34-30 20-25 2. 31-26 25x34 3. 40x29 19-23 4. 44-40 23x34 5. 39x30 18-23 6. 40-34 14-20
7. 30-25 20-24 8. 34x14 10x19 9. 49-44 15-20 10. 25x14 19x10 11. 44-40 10-15 12. 40-34
15-20 13. 32-28 23x32 14. 33x31 20-24 15. 34x14 13x15 16. 43-39 09-14 17. 39-34 14-20
18. 34-30 20x40 19. 35x44 03-09 20. 38-32 09-14 21. 32-27 14-20 22. 44-40 20-25 23. 40-
34 17-21 24. 26x17 12x32 25. 31x33 16-21 26. 37-32 [diagram]

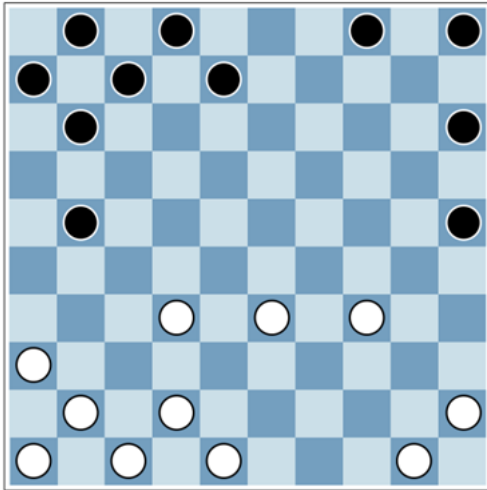

In een open positie met weinig contact tussen de witte en zwarte schijven is het niet al te gevaarlijk om in het centrum te staan al is het verstandig om de opties om te ruilen open te houden. Wit kan bijvoorbeeld veilig ruilen met 34-30 [even hierna volgt deze ruil].

26. ... 21-26 27. 36x16 06x26 28. 42-37 11-16 29. 41-36 08-12 30. 34-30 25x34 31. 33x35 12-17 32. 45-40 01-06 33. 40-34 17-21 34. 34-30 21-27 35. 37x17 07x38 36. 48x28 02-07 37. 50-44 07-12 38. 28-22 12x32 39. 36-31 26x37 40. 47x38 06-11 41. 38-32 11-17 42. 46-41 17-21 43. 32-28 21-26 44. 41-37 16-21 45. 28-23 21-27 46. 37x17 26-31 47. 17-11 31-37 48. 11-06 37-41 49. 06-01 41-47 50. 23-19 47-41 51. 44-40 41x14 [diagram]

Wit aan zet in de stand van het diagram heeft de kans om de dammen van het bord te ruilen. Is het kansrijk? Anderzijds is het de vraag wat anders het plan is. De witte schijven zijn dan weliswaar iets actiever dan de zwarte schijven maar die staan wel veilig op de randen van het bord. De regel dat driemaal met een dam gezet mag worden en dan de dam vrijgemaakt dient te worden door een zet met een schijf of een slag is er eentje om mee te wegen. Dat geldt overigens voor zowel wit als zwart die beiden een dam en drie schijven hebben.

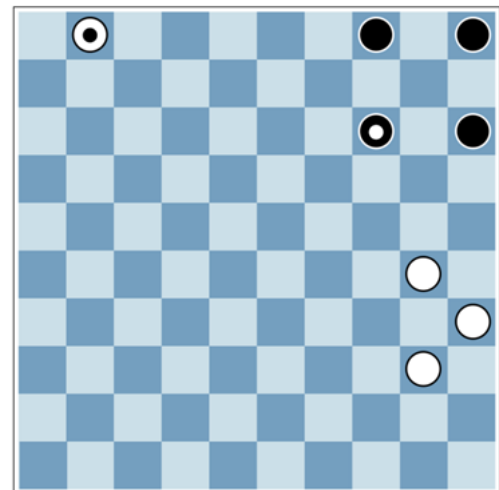

52. 01-34 14x44 53. 40x49 15-20 54. 30x10 05x14 55. 49-43 14-20 56. 43-39 04-10 57. 39-34 10-15 58. 34-30 20x40 59. 35x44 15-20 60. 44-40 20-24 61. 40-35 24-29 62. 35-30 29-33 63. 30-24 33-38 64. 24-20

En remise gegeven. Het leek dat wit kansen zou krijgen na het afruilen van de dammen maar dat was niet het geval.

Tiemensma - Wiersma [J], Leeuwarden, 4 augustus 2018

1. 32-27 20-24 2. 31-26 15-20 3. 27-21 16x27 4. 26x28 10-15 5. 37-32 20-25 6. 34-30 25x34 7. 40x20 15x24 8. 41-37 11-16 9. 39-34 [diagram]

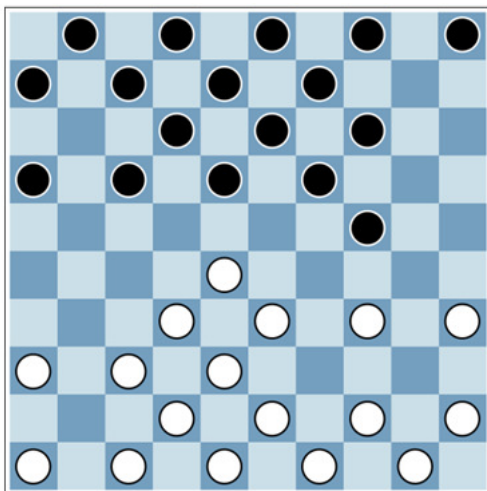

Omdat zwart veld 26 niet bezet is het de vraag of hij zijn opstelling op zijn lange vleugel kan handhaven. In de stand van het diagram besloot zwart te ruilen met 9. ... 24-30 10. 34x25 19-24 11. 25x23 18x27 12. 32x21 17x26. Een behoorlijke beslissing daar het witte centrum daarmee wordt uitgedund en daar zal wit weinig bezwaar tegen hebben. Begrijpelijk is de ruil wel overigens. Met 34-30 en eventueel 30-25 kan wit sterk in de partij

komen en de zwarte schijf op veld 24 onder druk zetten.

9. ... 24-30 10. 34x25 19-24 11. 25x23 18x27 12. 32x21 17x26 13. 33-29 07-11 14. 29-23 13x33 15. 38x29 08-13 16. 35-30 02-08 17. 44-40 13-19 18. 40-35 19x39 19. 43x34 12-17 20. 30-25 17-21 21. 34-30 08-13 22. 49-44 13-19 23. 44-40 05-10 24. 40-34 19-24 25. 30x19 09x40 26. 35x44 14-19 27. 37-32 19-24 28. 25x23 21-27 29. 32x21 11x31 30. 36x27 26x19

31. 46-41 06-11 32. 41-37 11-17 33. 37-32 17-21 34. 45-40 10-14 35. 40-34 03-08 36. 34-30
 21-27 37. 32x21 16x27 38. 44-40 27-31 39. 40-34 08-12 40. 50-44 12-17 41. 30-25 19-23 42.
 25-20 14x25 43. 34-30 25x34 44. 44x11 01x21 45. 42-38 04-09 46. 38-33 09-13 47. 33-29
 13-18 48. 29-24 18-23 49. 24x22 21x23 [diagram]

In de ultradunne stand die in het diagram wordt weergegeven is wit aan zet. Wat is het beeld? Heeft wit de winst voor het oprapen met **50. 47-41!** of lijkt het meer dan het is? Zwart mag natuurlijk niet vervolgen met 50. ... 31-36? want dan wint wit met de kleinste combinatie die mogelijk is bij het Fries dammen: 51. 41-37 36x38 42. 48x19 en alle zwarte schijven zijn van het bord.

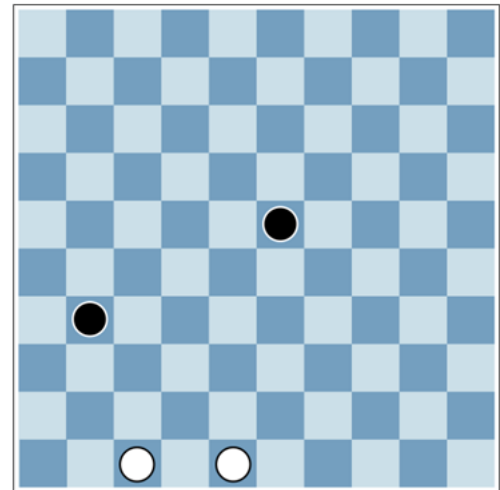

50. 47-41! 31-37 51. 41x32 23-29 52. 32-27 29-34 53. 27-22 34-40 54. 22-17 40-45

En remise. Wit is verplicht om 55. 17-11 te doen waarna 55. ... 45-50 een achterloop achter de beide schijven van wit is. Na 56. 11-06 50x47 57. 06-01 is het remise.

Ronde 5

Na vier ronden is er nog weinig te zeggen over wie zich gaan plaatsen voor de eindstrijd. Opvallend is dat de bovenste vier spelers allen al tweemaal gelijk hebben gespeeld en de andere twee partijen wonnen. Het verschil tussen de nummer één en acht is na vier ronden slechts een half punt. Georgiev is tegen drie sterke Friezen [achtereenvolgens Tiemensma, Walinga en Groenveld] staande gebleven al wist hij driemaal niet te winnen.

Křišta - Ndjofang, *Leeuwarden, 5 augustus 2018*

1. 32-27 20-25 2. 27-22 17x28 3. 33x22 18x27 4. 31x22 12x32 5. 38x27 14-20 6. 34-30 25x34
7. 39x30 11-17 8. 43-38 20-25 9. 27-22 25x34 10. 22x11 06x17 11. 40x29 19x39 12. 38x40
15-20 13. 37-31 01-06 14. 31-26 10-15 15. 42-37 07-11 16. 37-31 13-19 17. 35-30 02-07 18.
30x10 05x14 19. 40-35 14-20 20. 31-27 17x37 21. 47x27 08-12 22. 44-40 19-24 23. 49-44
20-25 24. 41-37 09-14 25. 37-31 14-20 26. 48-43 12-17 27. 43-39 17x37 28. 31x42 11-17 29.
39-34 07-11 30. 34x14 04x24 31. 44-39 17-21 32. 26x17 11x22 33. 39-34 24x44 34. 40x49
16-21 35. 50-44 21-26 36. 36x16 06x26 37. 46-41 22-27 38. 44-39 03-08 39. 39-34 08-12 40.
49-44 12-17 41. 44-40 17-21 42. 42-38 27-31 43. 38-32 31x33 44. 34x32 26-31 45. 41-36
31x33 46. 35-30 25x34 47. 40x38 20-24 48. 38-33 15-20 49. 45-40 20-25 [diagram]

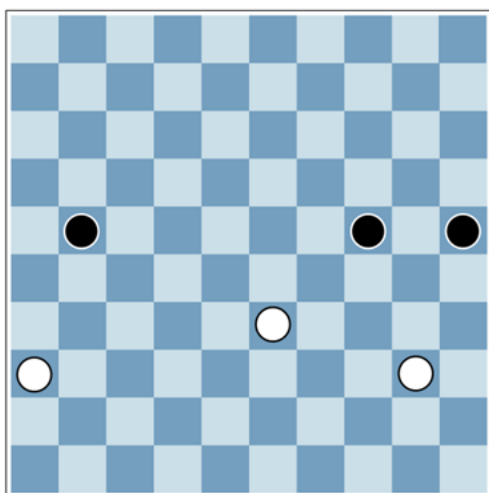

Dat een drie-om-drie tot winst kan leiden is zichtbaar in de stand van het diagram. Wit aan zet heeft geen goede zet meer.

50. 33-28 24-29! 51. 28x30

En wit geeft het op zonder de slag 51. ... 25x45 af te wachten.

Ivanchuk - Braye, *Leeuwarden, 5 augustus 2018*

1. 32-27 20-25 2. 27-22 17x28 3. 33x22 18x27 4. 31x22 12x32 5. 38x27 19-24 6. 34-30 25x34
7. 39x19 13x24 8. 40-34 11-17 9. 43-38 17-21 10. 48-43 21x32 11. 38x27 08-13 12. 36-31
13-19 13. 34-30 15-20 14. 44-40 07-12 15. 27-22 12x32 16. 31x33 02-07 17. 37-31 03-08 18.
43-39 07-11 19. 31-26 16x36 20. 46x26 08-12 21. 41-36 12-17 [diagram]

Dat het niet bezetten van veld 25 voor zwart [en omgekeerd voor wit veld 26] een risico is toont de stand in het diagram aan. Wit aan zet speelt ijzersterk **22. 30-25!** en dit kost zwart in alle gevallen een schijf.

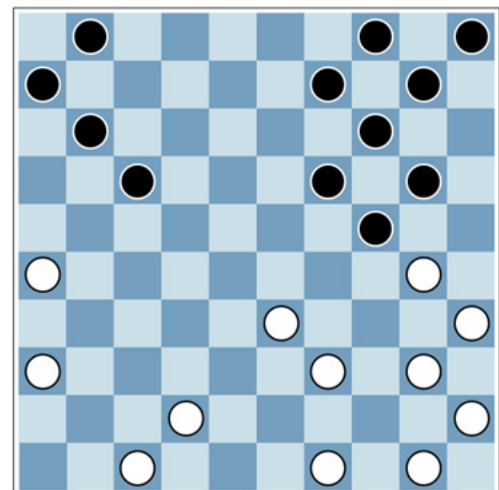

22. 30-25! 09-13 23. 25x03 04x02 24. 33-29 19-24 25. 39-33 11-16 26. 49-44 01-07 27. 35-
30 24x35 28. 45x25 10-15 29. 50-45 15x35 30. 45x25 02-08 31. 40-35 17-21 32. 26x17 16x18
33. 33-28 18x38 34. 42x33 07-11 [diagram]

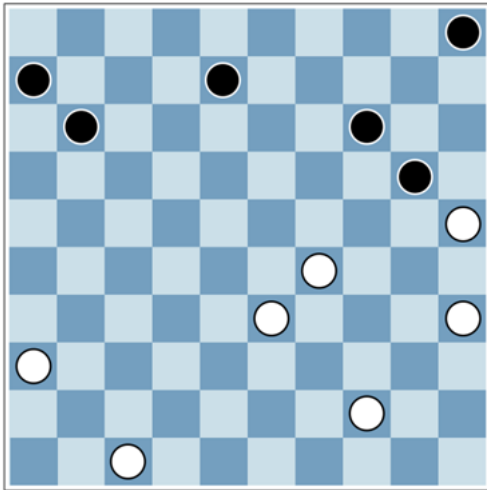

In de stand van het diagram staat wit er goed voor. Wit heeft een schijf meer en weinig te vrezen. Wit dient echter alert te zijn. Zwart dreigt met het venijnige 14-19 en vanwege de meerslagregel dient wit te slaan met 29x16 en zwart slaat vervolgens naar dam met 06x48. Wit aan zet speelt **35. 33-28?** en wordt met de genoemde combinatie geconfronteerd.

35. 33-28? 14-19! 36. 29x16 06x48 37. 25x14 48x08 38. 35-30 [diagram]

En wit gaf ten onrechte op. Na de slag van zwart met de dam 38. ... 8x49 kan de witte schijf op veld 14 ongehinderd naar dam en vervolgens op veld 3 tot promotie komen. Bij goed spel van wit wint zwart het eindspel niet omdat hij er niet in slaagt om een tweede dam te halen.

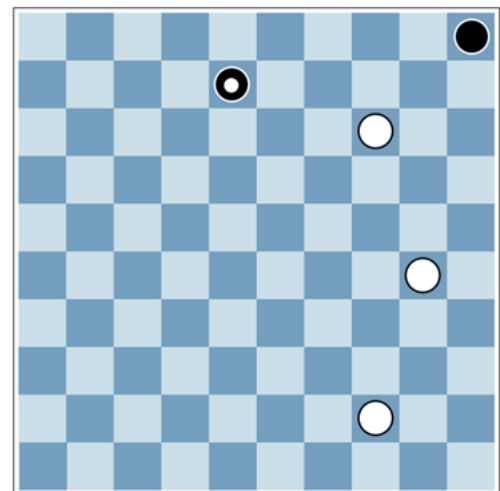

Tijssen - Wiersma [F] , Leeuwarden, 5 augustus 2018

1. 32-27 20-25 2. 27-22 17x28 3. 33x22 18x27 4. 31x22 12x32 5. 38x27 11-17 6. 34-30 25x34
7. 39x30 15-20 8. 44-39 17-22 9. 27x18 19x17 10. 37-31 07-12 11. 31-27 17x37 12. 42x31
12-17 13. 31-26 02-07 14. 50-44 07-11 15. 30-25 13-19 16. 39-34 19-24 17. 25x23 17-21 18.
26x17 11x24 19. 36-31 08-13 20. 34-30 03-08 21. 30x19 20x18 22. 35-30 08-12 23. 41-36
12-17 24. 31-26 18-22 25. 40-35 01-07 26. 30-25 13-19 27. 43-39 16-21? [diagram]

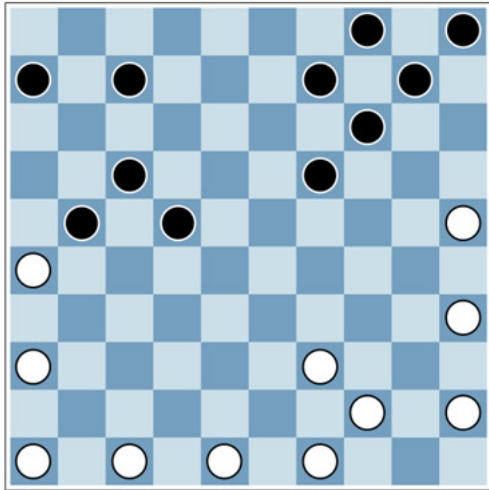

Met de laatste zet **27. ... 16-21?** brengt zwart zichzelf onnodig in problemen. De witte stand biedt weinig aanknopingspunten en wit kan eenvoudig zijn stand ontwikkelen. Daarbij komt dat zwart het wel kan houden op het moment maar ook verder mag. De zwarte opstelling op zijn korte vleugel is kwetsbaar.

28. 46-41 19-24 29. 25x23 22x24 30. 39-34 09-13 31. 41-37 13-18 32. 37-32 10-15 33. 34-30 04-10 34. 30x19 18x20 35. 48-43 20-24 36. 43-39 24-29 37. 39x19 14x23 38. 44-39 10-14 39. 39-34 14-20 40. 34-30 20x40 41. 45x34 15-20 42. 49-44 07-11 43. 47-42 20-25 44. 35x15 05x25 45. 44-39 [diagram]

In de stand van het diagram is goed zichtbaar dat het zwarte plan mislukt is. De opstelling van zwart op zijn korte vleugel is verliezend. De drie witte schijven op de velden 26, 32 en 36 houden vier schijven van zwart tegen en de overige twee schijven van zwart zijn ook uitgespeeld.

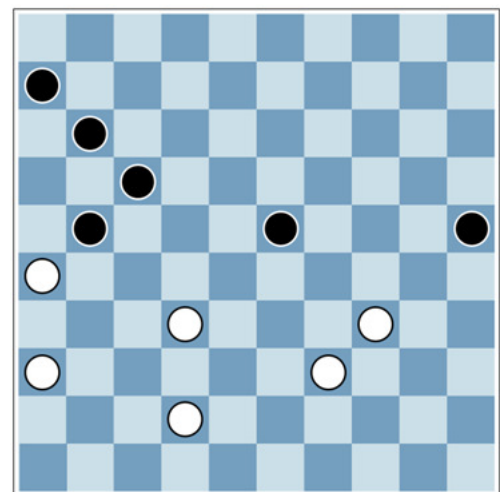

En zwart geeft het op.

De Vries - Georgiev, Leeuwarden, 5 augustus 2018

1. 32-27 20-25 2. 27-22 17x28 3. 33x22 18x27 4. 31x22 12x32 5. 38x27 11-17 6. 27-22 17x28 7. 34-30 25x34 8. 40x27 19-24 9. 39-34 15-20 [diagram]

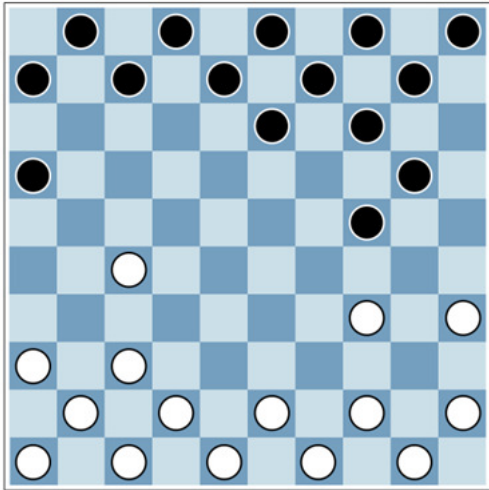

In de stand van het diagram ruilt wit af met **10. 27-21 16x27 11. 37x17 07x27 12. 34-29 24x33 13. 43x23 13x33 14. 35-30 20x40 15. 45x21** waarna maar liefst tien schijven van het bord zijn gegaan.

10. 27-21 16x27 11. 37x17 07x27 12. 34-29 24x33 13. 43x23 13x33 14. 35-30 20x40 15. 45x21 14-20 16. 21-16 06x26 17. 36x16 02-07 18. 41-36 10-14 19. 48-43 14-19 20. 42-37 08-12 21. 37-32 05-10 22. 36-31 12-17 23. 16x18 19x17 24. 31-26 09-13 25. 32-27 17x37 26. 47x27 13-18 27. 46-41 10-14 28. 43-39 14-19 29. 27-21 20-25 30. 39-34 19-24 31. 34x14 04x24 32. 44-40 24-30 33. 40x20 25x14 34. 49-44 07-12 35. 41-37 18-23 36. 37-31 23-29
[diagram]

Wit staat er slecht voor. De zwarte stand is aanzienlijk beter. Wit heeft vooral last van de krachteloze positie op zijn lange vleugel.

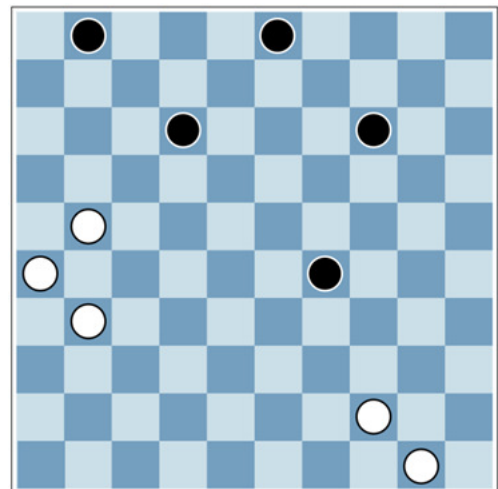

37. 31-27 14-20 38. 44-40 29-33 39. 40-34 33x35 40. 50-45 [diagram]

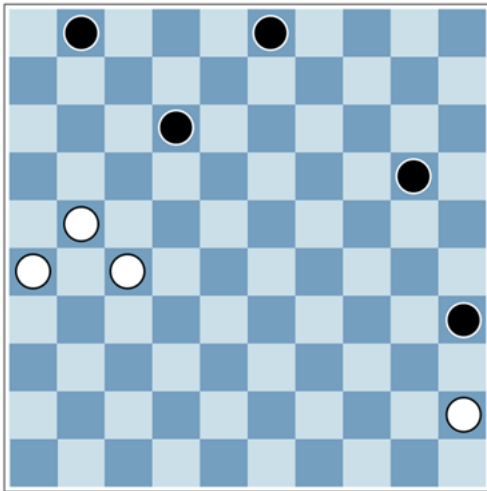

Met de laatste zet **39. 50-45** is wit achter de zwarte schijf op veld 35 gelopen. Het lijkt een sterke zet. Als 39. ... 20-25, dan zijn de zwarte schijven op de lange vleugel uitgespeeld. Wit kan dan verder met 21-16, 27-21 en 21-17. Maar zwart heeft een voor wit onaangename plakker in petto: **39. ... 12-17!** en het ziet er opeens slecht voor wit uit.

40. ... 12-17! 41. 45x14 17x37 42. 21-16 37-41 43. 16-11 01x21

En wit geeft het op. Na het slaan met 44. 26x17 volgt 44. ... 41-46 en wit is in het afspel zonder kansen. Overigens was 42. 14-10 niet beter voor wit aangezien de zwarte vangstelling met de schijven op de velden 1 en 3 al staat.

Jansen - Zhou, Leeuwarden, 5 augustus 2018

1. 32-27 20-25 2. 27-22 17x28 3. 33x22 18x27 4. 31x22 12x32 5. 38x27 14-20 6. 36-31 11-17 [diagram]

In de stand van het diagram ziet de witte positie er een beetje vreemd uit. Wit is al wat ontwikkeld op zijn lange vleugel maar veld 26 is onbezet. Daarbij komt dat veld 38 ook onbezet is en dat maakt 31-26 onmogelijk. Met **7. 27-22 17x28 8. 31-26 16x38 9. 43x12 08x17** kiest wit voor een grote afruil.

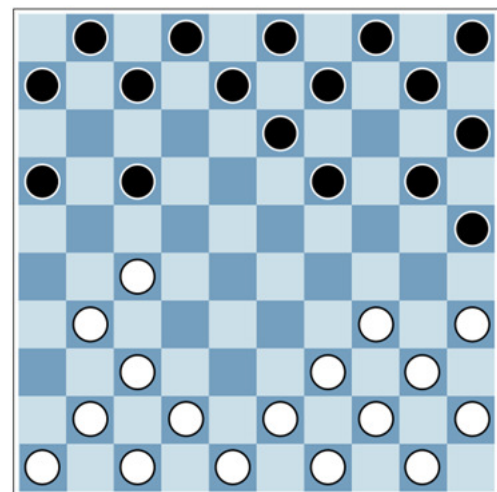

7. 27-22 17x28 8. 31-26 16x38 9. 43x12 08x17 10. 48-43 07-11 11. 42-37 11-16 12. 37-32 20-24 13. 34x14 09x20 14. 39-34 17-21 15. 32-27 21x32 16. 34-30 25x34 17. 35x31 20-25 18. 43-39 10-14 19. 39-34 14-20 20. 40-35 03-08 21. 44-40 08-12 22. 50-44 12-17 23. 49-43 17-21 24. 31x11 16x07 25. 44-39 20-24 26. 34x14 04x24 27. 47-42 05-10 28. 39-34 24x44 29. 40x49 10-14 30. 43-39 14-20 31. 39-34 07-12 32. 49-44 06-11 33. 44-40 01-07 [diagram]

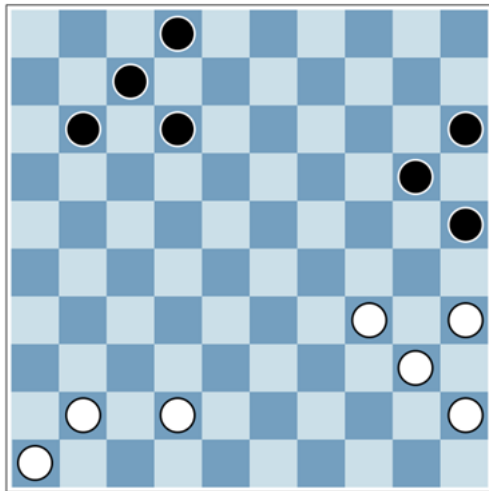

Eén schijf meer op de vleugel dan de opponent kan, natuurlijk afhankelijk van de positionering van de schijven, het verschil maken. Een voorbeeld in de stand van het diagram. Er lijkt niet zoveel aan de hand voor zwart die zijn drie schijven op de lange vleugel keurig op de rand van het bord heeft staan.

Maar wit toont met **34. 35-30!** aan dat dit niet

het geval is. Zwart mag de afruil [30x10 en 15x4]

niet toelaten aangezien wit dan met 40-35 de zwarte schijf op veld 25 aanvalt én wint.

34. 35-30! 20-24 35. 30x19 11-17 36. 40-35 12-18 37. 19-14! 15x13 38. 35x15

En zwart geeft op.

Kooistra - Tiemensma, Leeuwarden, 5 augustus 2018

1. 31-26 20-25 2. 37-31 14-20 3. 32-27 17x37 4. 41x32 11-17 5. 47-41 07-11 6. 41-37 01-07 7. 31-27 17-21 8. 26x17 11x31 9. 37x26 16-21 10. 26x17 18x16 11. 42-37 19-24 12. 34x14 10x19 13. 35-30 25x34 14. 39x10 05x14 15. 40-35 16-21 16. 37-31 21x41 17. 36x47 12-17 18. 44-39 17-21 19. 50-44 07-11 20. 44-40 11-16 21. 40-34 21-26 22. 34-30 26-31 23. 30-25

15-20 24. 32-28 31-36 25. 46x26 16x36 26. 39-34 06-11 27. 34-30 20x40 28. 35x44 11-16
 29. 45-40 08-12 30. 43-39 03-08 31. 40-35 12-18 32. 39-34 16-21 33. 44-40 02-07? [diagram]

In de stand van het diagram is wit aan zet die met een fraaie combinatie winnend toeslaat. Een pareltje. De naslag is de kers op de taart!

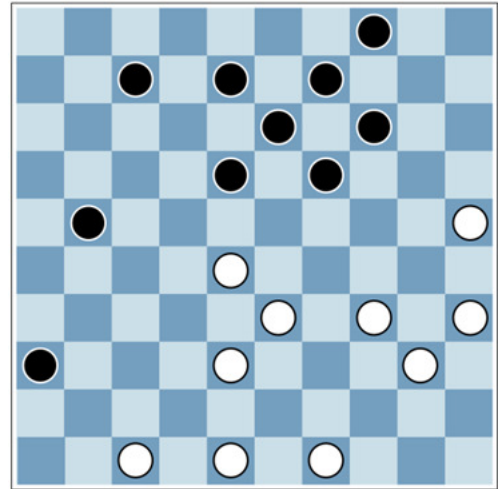

34. 25-20! 14x45 35. 38-32 18x27 36. 33-28 27x29 37. 34x01 45x34 38. 01x05

Met winst voor wit.

Wiersma [J] - Groenveld, Leeuwarden, 5 augustus 2018

1. 31-26 20-25 2. 37-31 14-20 3. 32-27 17x37 4. 41x32 12-17 5. 46-41 07-12 6. 41-37 01-07
 7. 31-27 17-21 8. 26x17 11x31 9. 37x26 16-21 10. 26x17 18x16 11. 36-31 16-21 12. 31x11
 07x16 13. 32-27 19-24 14. 34x14 10x19 15. 40-34 19-23 [diagram]

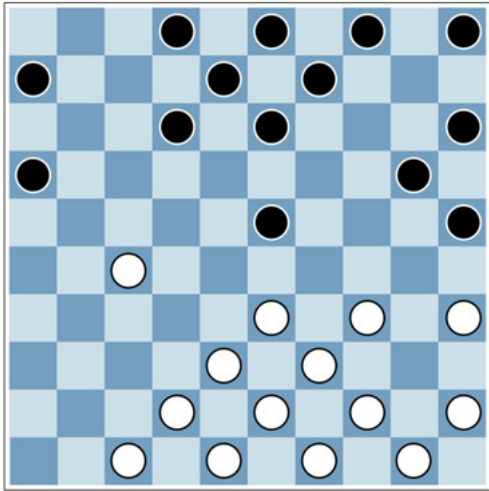

Door het slaan *over alles* bij het Fries dammen is het bereik groot. Als de witte en zwarte maar enigszins contact met elkaar hebben, dan zijn de mogelijkheden al snel legio. In de stand van het diagram ruilt wit af met **16. 27-21 16x27 17. 35-30 20x29 18. 33x31** waarmee hij van rechts naar links over het bord slaat.

16. 27-21 16x27 17. 35-30 20x29 18. 33x31 05-10 19. 39-34 10-14 20. 31-27 14-20 21. 38-32 09-14 22. 42-37 20-24 23. 37-31 14-20 24. 34x14 20x09 25. 27-21 25-30 31-26 13-18 27. 43-39 [diagram]

Het is voor zwart niet eenvoudig om een goed plan te bedenken. De witte stand is flexibel en in het centrum is het voor zwart vragen om problemen. De zwarte schijf op veld 30 staat daar wat onhandig en helpt wit om mee te combineren. Zwart koos voor het offer met **27. ... 18-22?** maar had daarna minder spel dan hij ongetwijfeld had gehoopt.

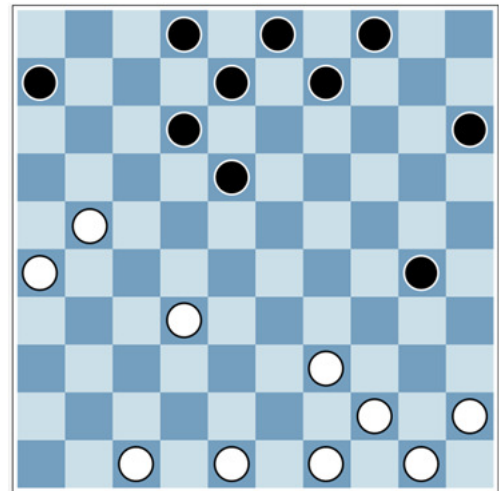

27. ... 18-22? 28. 21x23 15-20 29. 32-27 12-17 30. 27x07 02x11 31. 26-21 11x31 32. 23-18 08x28 33. 39-34 30x39 34. 49x36

En zwart geeft het op.

Walinga - Wijbenga, Leeuwarden, 5 augustus 2018

1. 32-27 20-25 2. 27-22 17x28 3. 33x22 18x27 4. 31x22 12x32 5. 38x27 11-17 6. 27-22 17x28
7. 34-30 25x34 8. 40x27 19-24 9. 37-31 14-20 10. 44-40 20-25 11. 31-26 24-29 12. 39x19
13x24 13. 43-39 09-14 14. 39-33 14-20 15. 33-29 24x33 16. 27-21 16x27 17. 26x39 20-24
18. 36-31 08-12 19. 31-26 12-17 20. 41-36 10-14 21. 49-43 14-20 22. 39-34 24x44 23. 40x49
20-24 24. 42-37 07-11 25. 37-31 02-07 26. 31x27 17x37 27. 47x27 11-16 28. 46-41 07-12 29.
41-37 12-18 30. 37-31 18-22 31. 27x18 16-21 32. 31x11 06x19 33. 26-21 04-09 34. 36-31 09-
13 35. 43-38 24-30 36. 35x24 19x30 37. 31-26 15-20 38. 38-32 05-10 39. 48-42 13-18 40.
21-16 01-06 41. 32-27 03-08 [diagram]

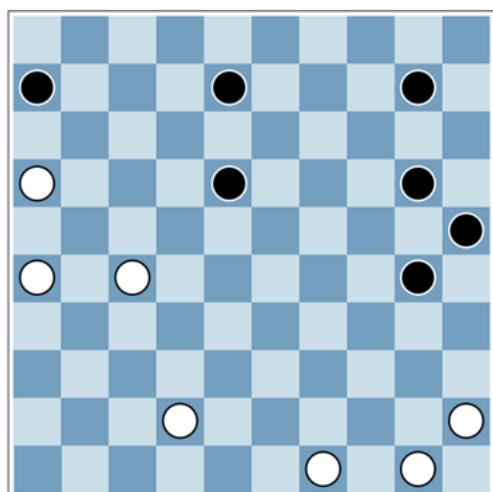

In de stand van het diagram lijkt 42. 27-21 logisch maar na 42. ... 08-12 is 43. 21-17 niet mogelijk vanwege 43. ... 12x21 44. 26x19 20x18 en de witte schijf op veld 16 is niet meer te verdedigen. Met het inventieve offer met **42. 27-22 18x27 43. 26x28 06x26** verandert wit het spelbeeld.

42. 27-22 18x27 43. 26x28 06x26 44. 28-22 08-13 45. 42-37 20-24 46. 50-44 30-35 47. 22-
17 13-18 48. 17x30 35x24 49. 44-39 10-15 50. 39-34 24x44 51. 45x43 25-30 52. 43-39 15-
20 53. 39-34 30x39 54. 49x29 20-25 55. 29-23 25-30 56. 23-19 30-34 57. 19-14 34-40 58.
14-10 40-45 59. 10-05

En remise gegeven. Voor geen van beiden zit er nog winst in [wit kan op de volgende zet naar een één-om-één dammeneindspel ruilen met 37-31].

Ronde 6

Na vijf ronden neemt de spanning van de voorronde alsmar toe. Het aantal kanshebbers voor een finaleplek neemt met de ronde af maar dat betekent niet dat de strijd al beslist is. Eerder het tegendeel: lijstaanvoerder J. Wiersma is gekoppeld aan Georgiev terwijl de huidige nummer twee, Kooistra, het mag opnemen tegen Walinga. En daarbij komt ook nog dat Groenveld en Tiemensma die samen exact gelijk staan op de gedeeld vierde plaats in de zesde ronde tegenover elkaar zitten.

Křiřta - Braye, Leeuwarden, 5 augustus 2018

1. 32-27 20-25 2. 27-22 17x28 3. 33x22 18x27 4. 31x22 12x32 5. 38x27 19-24 6. 34-30 25x34
7. 39x19 13x24 8. 37-31 14-20 9. 31-26 20-25 10. 40-34 11-17 11. 34x14 09x20 12. 42-37
17-21 13. 26x17 16x18 14. 37-31 20-24 15. 44-40 07-11 16. 31-26 11-16 17. 41-37 [diagram]

De kunst bij het Fries dammen is om de schijven te laten samenwerken. Een voorpost in het centrum in een stand met nog een behoorlijk aantal schijven op het bord is onverstandig. De zwarte schijf op veld 18 is reeds kwetsbaar. Zwart heeft een lastige verdediging al weet hij op interessante wijze aan schijfverlies te ontkomen.

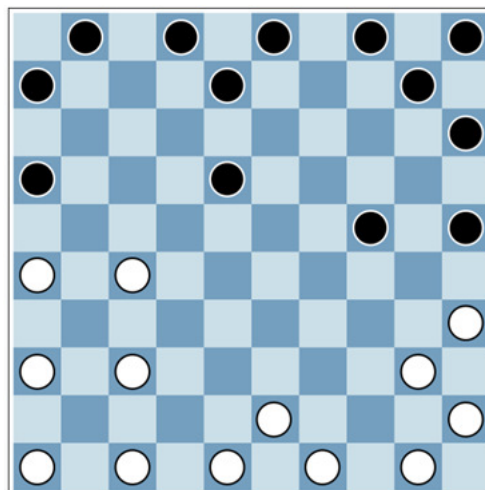

17. ... 18-22 18. 27x18 08x28 19. 37-31 16-21 20. 31x11 01x21 21. 26x17 28-33 22. 43x23
24x11 23. 36-31 10-14 24. 48-42 14-20 25. 47-41 20-24 26. 31-26 11-16 27. 41-36 04-09 28.
40-34 24x44 29. 49x40 09-13 30. 40-34 03-09 31. 50-44? [diagram]

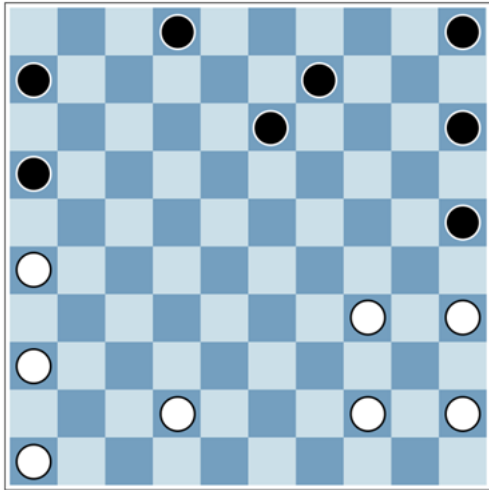

Wit is onvoldoende oplettend geweest en maakt met zijn laatste zet **31. 50-44** de weg vrij voor een damcombinatie voor zwart.

Zwart aan zet combineert.

31. ... 16-21!

En wit geeft zich gewonnen zonder 32. 26x17 13-18 33. 17x19 9x49 af te wachten.

Wijbenga - Jansen, Leeuwarden, 5 augustus 2018

1. 32-27 17-21 2. 31-26 21x32 3. 33x31 11-17 4. 34-30 07-11 5. 30-25 19-24 6. 25x23 18x29
7. 39x19 20x18 8. 38-32 14-19 9. 32-28 18x38 10. 37x39 17-21 11. 26x17 12x21 12. 31-26
- 15-20 13. 26x17 16x18 14. 39-34 10-14 15. 34-30 20-25 16. 35x15 05x34 17. 40x29 19x39
18. 43x34 08-12 19. 36-31 11-16 20. 42-37 02-08 21. 31-27 06-11 22. 34-30 12-17 23. 27x07
- 11x02 24. 44-40 08-12 25. 40-35 01-06 26. 30-25 14-20 27. 25x14 13x15 28. 35-30 09-14
29. 48-43 02-08 30. 43-39 04-09 31. 30-25 15x35 32. 45x25 08-13 33. 39-34 14-20 34. 25x14
- 13x15 35. 37-31 09-14 36. 31-26 16x36 37. 46x26 12-17 38. 41-37 03-09 39. 37-32 09-13
40. 32-27 17x37 41. 47x27 06-11 42. 50-45 13-19 43. 34-29 19x39 44. 49x29 15-20 45. 45-
- 40 [diagram]

In de stand van het diagram staat zwart onder druk.
 Wit kan ruilen met 27-22 mocht dat nodig zijn.
 Zwart koos voor het offer met 45. ... 18-23 maar kwam er daarna ook niet meer aan te pas.

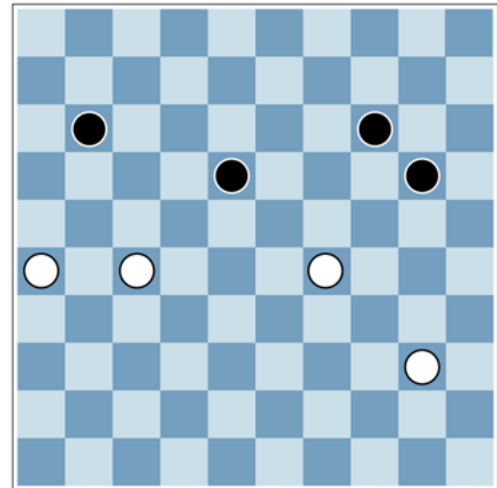

45. ... 18-23 46. 29x18 14-19 47. 18-12 11x13 48. 40-34 19-23 49. 26-21 13-19 50. 21-16

En opgegeven. Wit is zonder materiaal prijs te geven doorgebroken naar dam.

Zwart heeft nauwelijks spel meer; zelfs met het offer 50. ... 20-25 51. 16-11 19-24 52. 34x14 komt zwart niet meer op dam.

Wiersma [F] - Ivanchuk, *Leeuwarden, 5 augustus 2018*

1. 31-26 17-21 2. 26x17 11x22 3. 32-28 20-25 4. 28x17 12x21 5. 33-29 07-11 6. 38-32 21-26

[diagram]

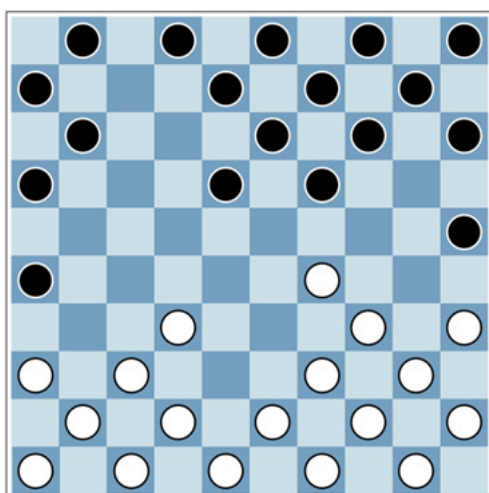

Na wederzijds zes zetten te hebben gespeeld is het al mis. Wit aan zet combineert.

7. 29-23! 13x31 8. 36x27 26x28 9. 34-30

En zwart gaf al op. Er zou zijn gevolgd 9. ... 25x34 10. 44x33 waarna wit een schijf meer heeft.



De Italiaan Davide Zhou is één van de deelnemers van het WK Fries dammen.

Zhou - Tijssen, Leeuwarden, 5 augustus 2018

1. 32-27 19-24 2. 31-26 24-29 3. 34x23 18x29 4. 33x24 20x29 5. 39x19 13x24 6. 40-34 17-21 7. 26x17 12x32 8. 38x27 11-17 9. 36-31 08-13 [diagram]

In de stand van het diagram zit wit een beetje met de ontwikkeling van zijn lange vleugel. Met de afruil **10. 27-22 17x28 11. 31-26 16x38 12. 43x25** maakt wit de verdere ontwikkeling van zijn lange vleugel mogelijk.

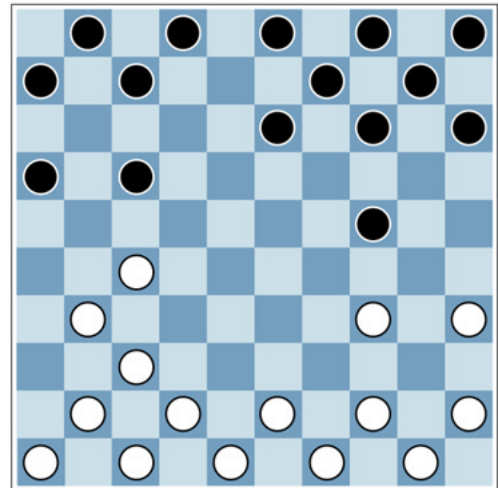

10. 27-22 17x28 11. 31-26 16x38 12. 43x25 13-18 13. 41-36 18-22 14. 42-37 22-27 15. 37x17 07x27 16. 34-30 14-20 17. 25x14 09x40 18. 45x34 15-20 19. 44-39 20-25 20. 35x15 05x25 21. 48-43 06-11 22. 34-30 25x34 23. 39x30 01-06 24. 43-39 11-16 25. 49-44 16-21 [diagram]

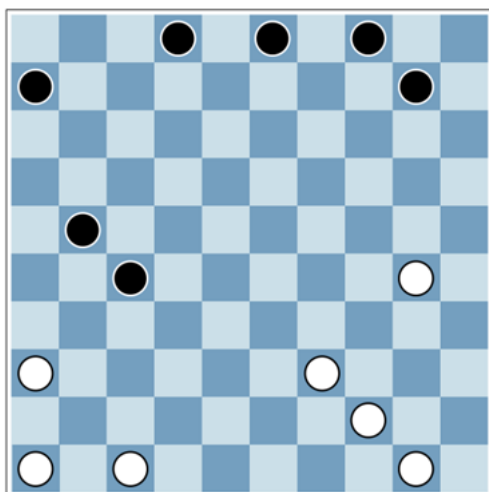

Met een kleine combinatie combineert wit in de stand van het diagram. Na **26. 36-31 27x36 27. 46x17** wint zwart overigens eenvoudig de schijf terug met **27. ... 02-07**. Er volgde **28. 17-12 07x18** maar hier is **28. 39-33 07x27 29. 33-28 27x29 30. 30x28** beter voor wit.

26. 36-31 27x36 27. 46x17 02-07 28. 17-12 07x18 29. 39-33 06-11 30. 47-41 11-17 31. 41-36 17-21 32. 44-39 21-27 33. 50-44 18-23 34. 33x13 03x23 35. 44-40 10-14 36. 40-35 14-19 37. 39-34 [diagram]

De positie van zwart is beter in de stand van het diagram. Zwart is veel eerder op dam dan wit en dit beslist de partij zo zal het vervolgen aantonen.

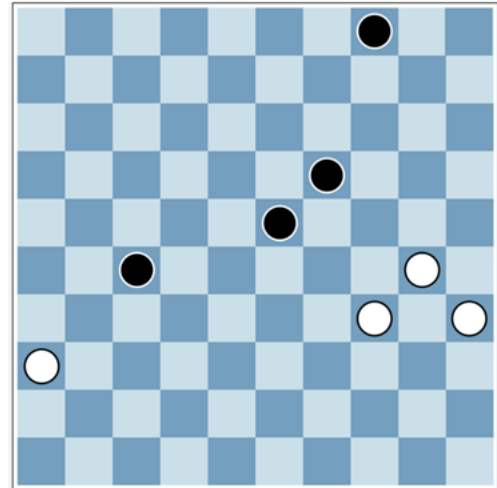

37. ... 27-32 38. 36-31 32-38 39. 31-27 38-42 40. 27-21 42-47 41. 21-16 47-41 42. 30-25 19-24 43. 34x14 04x24 44. 25-20 24x15 45. 35-30

En wit, die is uitgespeeld omdat hij slechts nog twee schijven weg kan geven, geeft op.

Ndjofang - De Vries, Leeuwarden, 5 augustus 2018

1. 31-26 20-25 2. 37-31 14-20 3. 32-27 17x37 4. 41x32 16-21 5. 26x17 12x41 6. 46x37 11-16 7. 36-31 07-12 8. 34-30 25x34 9. 39x30 20-25 10. 44-39 25x34 11. 39x30 01-07 12. 30-25 10-14 13. 50-44 15-20 14. 44-39 [diagram]

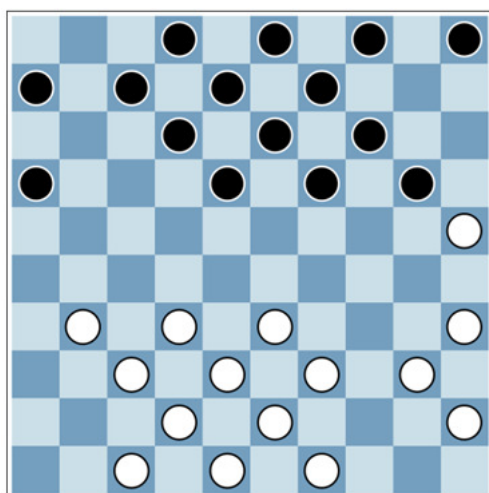

De witte randschijf op veld 25 vormt maar al te vaak een combinatieschijf. Zo ook in de stand die in het diagram wordt weergegeven. Met gebruik van de witte schijf op veld 25 combineert zwart naar dam.

14. ... 20-24! 15. 25x23 18x29 16. 33x24 19x50

En wit geeft het op.

Georgiev - Wiersma [J] , Leeuwarden, 5 augustus 2018

1. 34-30 20-25 2. 31-26 25x34 3. 40x29 19-23 4. 44-40 23x34 5. 39x30 13-19 6. 30-25 17-21
7. 26x17 12x21 8. 33-29 19x39 9. 43x34 21-26 10. 34-30 11-17 11. 49-44 17-21 12. 36-31
07-11 13. 31-27 26x28 14. 32x12 08x17 15. 30-24 14x34 16. 35x33 15x35 17. 45x25 09-14
18. 40-35 17-22 19. 33-28 22x33 20. 38x29 14-19 21. 29x09 03x14 22. 37-31 21-26 23. 41-
36 26x37 24. 36x38 11-17 25. 38-33 17-22 26. 33-29 14-20 27. 25x14 04x33 28. 44-40 06-
11 29. 40-34 16-21 30. 34x12 11x13 31. 42-38 10-15 32. 38-33 02-08 33. 33-29 01-07 34.
46-41 15-20 35. 41-37 20-25 36. 35x15 05x25 37. 50-44 25-30? [diagram]

Met de laatste zet **37. ... 25-30?** Is zwart achter de witte schijf op veld 29 gelopen. Wit heeft een vrije zet. Dat maakt een achterloop bij het Fries dammen ook zo riskant en nog meer in het eindspel. Wit aan zet slaat fraai toe met een winnende damcombinatie.

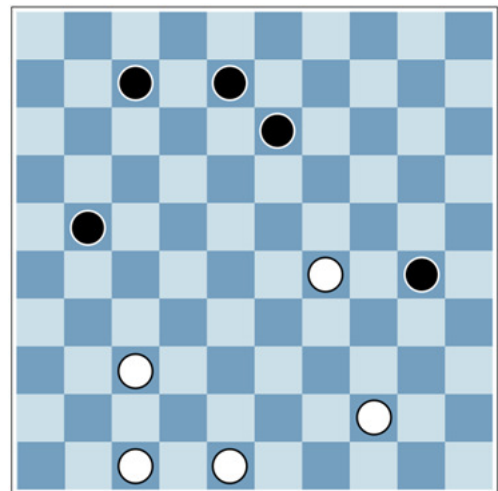

38. 47-42! 30x28 39. 37-32 28x37 40. 42x02

En zwart geeft op.



Links vooraan Georgiev, meervoudig wereldkampioen internationaal dammen.

Groenveld - Tiemensma, Leeuwarden, 5 augustus 2018

1. 32-27 19-24 2. 31-26 24-29 3. 34x23 18x29 4. 33x24 20x29 5. 39x19 13x24 6. 40-34 24-29 7. 34x23 17-21 8. 26x17 11x24 9. 27-22 12x32 10. 38x27 14-20 11. 37-31 20-25 12. 31-26 09-14 13. 41-37 14-20 14. 37-31 10-14 15. 42-37 05-10 16. 46-41 14-19 17. 37-32 10-14 18. 41-37 08-13 19. 43-38 24-30 20. 35x24 14x34 21. 44x24 19x30 22. 27-21 16x27 23. 37x17 07x27 24. 32x21 30-35 25. 38-32 20-24 26. 32-27 15-20 27. 21-16 24-30 28. 27-21 13-19 29. 48-42 03-09 30. 49-44 04-10 31. 42-37 10-15 32. 21-17 19-23 33. 31-27 23-29 34. 27-21 [diagram]

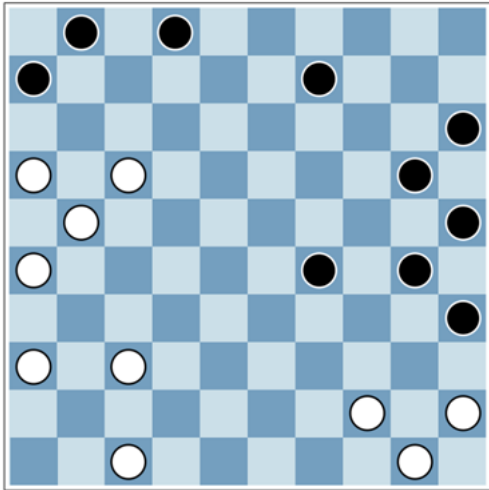

Bij het Fries dammen is het momentum belangrijk. De flanken versterken is een goede voorbereiding maar vervolgens komt het erop aan om op het juiste moment in actie te komen. Op het juiste moment aan te vallen én tegelijkertijd de verdediging op orde te hebben. Wit heeft dat in de stand van het diagram beter voor elkaar. Zwart is te passief geweest op zijn korte vleugel en dient zich te verdedigen tegen 17-11 en 16-11.

Daar slaagt hij nu niet meer in.

34. ... 29-33 35. 17-11! 06x17 36. 21x12 02x22 37. 16-11 01x21 38. 26x39 20-24 39. 37-31 09-13 40. 31-26 13-18 41. 45-40 [diagram]

En zwart geeft het op. Wit heeft zijn korte vleugel voldoende actief gemaakt waardoor de zwarte aanval in z'n geheel tegen wordt gehouden.

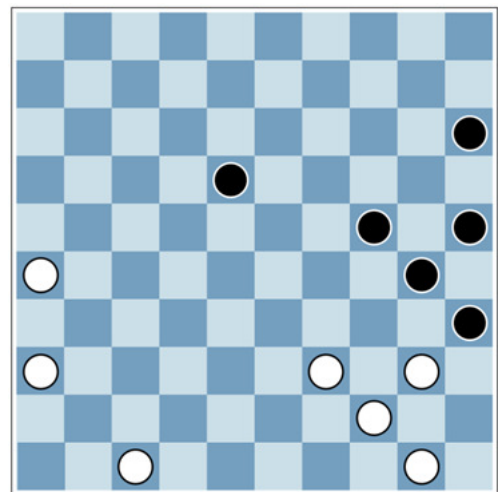

Walinga - Kooistra, Leeuwarden, 5 augustus 2018

1. 32-27 20-24 2. 33-29 24x33 3. 34x32 15-20 4. 39-33 20-24 5. 31-26 17-21 6. 26x17 11x31 7. 36x27 10-15 8. 27-21 16x27 9. 32x21 24-30 10. 40x20 15x24 11. 33-29 24x33 12. 38x29 19x39 13. 43x34 14-19 14. 37-31 19-24 15. 34x14 13x15 16. 41-36 18-23 17. 42-37 12-17 18. 21x12 08x17 19. 31-26 09-14 20. 35-30 14-20 21. 30x10 05x14 22. 44-40 07-11 23. 37-

31 15-20 24. 40-35 02-07 25. 48-43 20-24 26. 31-27 17x37 27. 47x27 11-17 28. 27-21 07-11
 29. 21x12 11x13 30. 43-38 03-08 31. 46-41 08-12 32. 41-37 06-11 33. 37-31 13-18 34. 31-
 27 14-19 35. 38-32 23-29 49-44 01-07 [diagram]

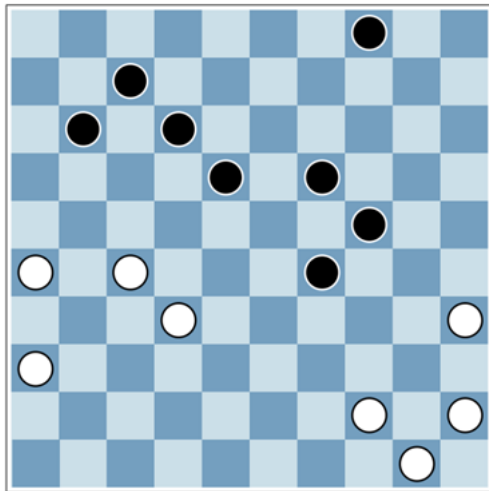

De combinatie mogelijkheden bij het Fries dammen zijn uitgebreid. Toch blijkt het lastig te zijn om combinaties te herkennen getuige het feit dat er verschillende grote én kleine combinaties zijn uitgevoerd. In de stand van het diagram is wit aan zet die met een prachtige combinatie de partij beslist.

37. 32-28 18x38 38. 26-21 11x22 39. 44-39 38x40 40. 50x06

En zwart geeft het op.

Ronde 7

Na zes ronden is wel duidelijk dat Georgiev vrijwel zeker is van een finaleplek. In de zevende ronde staat de partij tussen Georgiev en Kooistra, de huidige nummer drie, op het programma. Veel minder zeker van een plek in de finale zijn de Friezen die zo ongeveer met z'n allen vanaf de tweede plaats zich kansrijk weten. Met nog twee ronden te gaan kan het klassement flink geschud worden en een barrage om een finaleplek [bij gelijk eindigen] is inmiddels ook niet ondenkbaar.

Zhou - Křiřta, Leeuwarden, 6 augustus 2018

1. 32-27 20-24 2. 33-29 24x33 3. 34x32 17-21 4. 39-33 21-26 5. 33-28 11-17 6. 28-22 17x28
7. 32x23 18x29 8. 38-32 26x28 9. 32x34 14-20 10. 31-27 20-25 11. 36-31 19-24 12. 34x14
09x20 13. 42-38 20-24 14. 47-42 10-14 15. 40-34 14-20 16. 34x14 20x09 17. 27-22 12x32
18. 38x27 13-19 19. 35-30 25x34 20. 44x13 08x19 21. 43-39 09-14 22. 39-34 19-24 23. 50-
44 15-20 24. 41-36 07-12 25. 42-38 20-25 26. 38-33 24-30 27. 44-39 30-35 28. 34-29 14-20
29. 31-26 04-10 30. 45-40 35x44 31. 39x50 10-15 32. 37-31 12-17 33. 27x07 02x11 34. 48-
43 11-17 35. 43-39 01-07 36. 49-44 07-11 37. 39-34 05-10 38. 44-40 10-14 39. 50-45 03-09
40. 40-35 14-19 [diagram]

Met deze laatste zet **40. ... 14-19** lijkt zwart een fout te maken maar dat is niet het geval. Wit kan dan weliswaar met **41. 35-30** naar veld 8 slaan en bijna op dam komen maar dat bijna is niet voldoende want zwart kan evenvoudig de schijf weer van het bord werken.

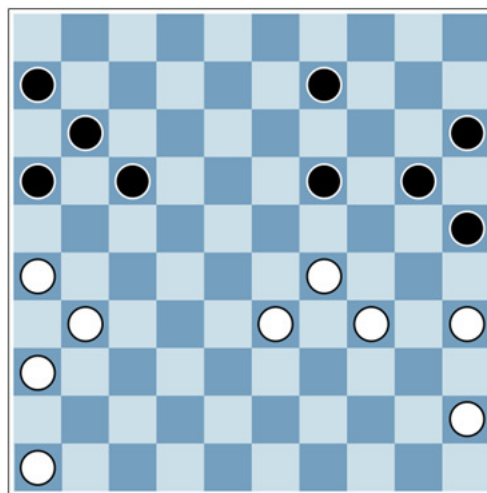

41. 35-30 19x28 42. 30x08 28-33 43. 34x32 17-22 44. 32x12 11x02 45. 26-21 16x27 46.
31x22 25-30 47. 36-31 30-34 48. 31-26 34-39 49. 26-21 39-43 50. 22-18 43-48 51. 18-13 48-
25

En wit geeft het op. De zwarte dam en de sterke schijf op veld 2 voorkomen ruimschoots dat ook wit op dam komt [na 52. ... 25-3 is het voor wit bekeken].



Links vooraan Tiemensma die zich al enige jaren in het Fries dammen verdiept.

Ivanchuk - Ndjofang, Leeuwarden, 6 augustus 2018

1. 34-30 20-25 2. 40-34 19-24 3. 30x19 09x40 4. 50x30 25x34 5. 39x30 14-20 6. 30-25 04-
09 7. 25x14 09x20 8. 44-40 13-19 9. 35-30 10-14 10. 30x10 15x04 11. 40-35 08-13 12. 31-
26 14-20 13. 33-29 19x39 14. 38x40 02-08 15. 43-39 20-24 16. 39-33 05-10 17. 37-31 10-14
77

18. 33-29 24x33 19. 32x34 14-20 20. 49-44 13-19 21. 34-30 03-09 22. 30x10 04x15 23. 40-34 09-14 24. 44-40 18-23 25. 42-38 [diagram]

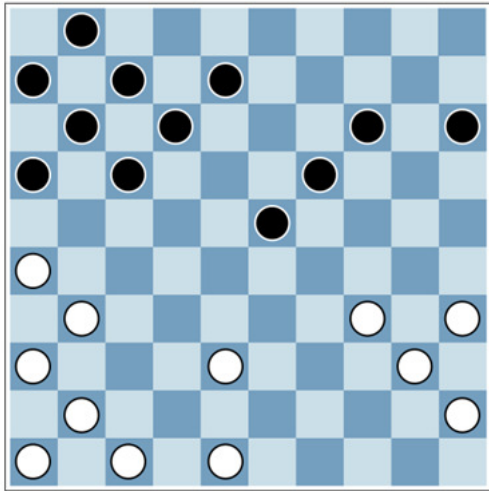

Het is in algemene zin niet verstandig om bij het Fries dammen een centrumstand op te bouwen. Juist de schijven in het centrum zijn kwetsbaar en door gebruikt te maken van de randen van het bord kan al met twee schijven gecombineerd worden. Zwart aan zet besluit om zijn centrum uit te dunnen met 25. ... 23-29 26. 34x23 19x28 27. 38x18 12x23. De laatste slag lijkt er niet bij te passen maar natuurlijk mocht de horizontale slag met 27. ...

17x19 niet vanwege 28. 26-21 16x27 29. 31x04 en de partij is over.

25. ... 23-29 26. 34x23 19x28 27. 38x18 12x23 28. 48-43 08-13 29. 43-39 17-21 30. 26x17 16x18 31. 39-34 13-19 32. 41-37 07-12 33. 31-26 15-20 34. 37-31 23-29 35. 34x23 18x29 36. 35-30 29-33 37. 30x10 14x05 38. 31-27 19-23? [diagram]

Wit staat er veel beter voor en een kleine combinatie beslist de partij. Zwart had al last van zijn eigen schijf op veld 33 [met name door de sterke witte positie op de lange vleugel met in het bijzonder de witte schijven op de velden 26 en 27]. In de stand van het diagram wint wit met een combinatie.

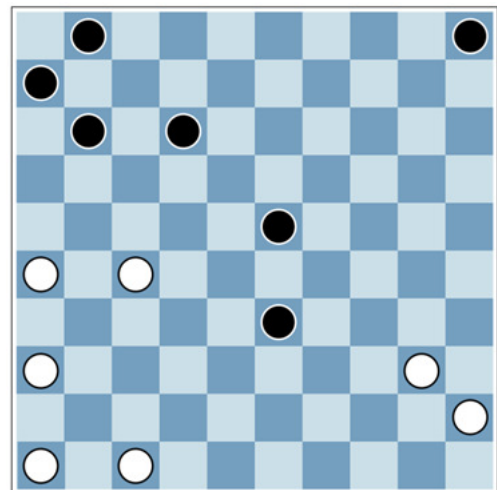

39. 27-22!

En zwart geeft het op. Zwart kan niet voorkomen dat wit snel op dam komt [na 39. ... 23x21 slaat wit met 40. 26x08 terwijl 39. ... 12x32 40. 26-21 11x31 nog tot een grotere slag leidt: 41. 36x18!].

Braye - Wiersma [F] , *Leeuwarden, 6 augustus 2018*

1. 32-27 19-24 2. 31-26 20-25 3. 37-31 17x37 4. 41x32 14-20 5. 34x14 10x19 6. 40-34 11-17
7. 47-41 04-10 8. 32-27 17x37 9. 41x32 12-17 10. 44-40 07-12 11. 50-44 01-07 12. 34-30
25x34 13. 40x29 20-25 [diagram]

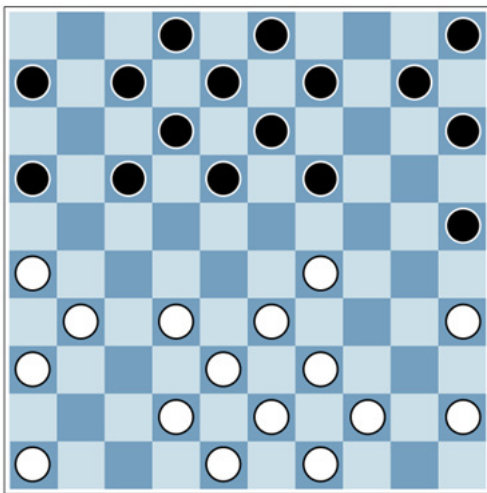

Met een origineel idee [14. 29-23 19x37 15. 38-32!] slaat wit toe met een slagje al heeft zwart op zijn beurt een goede verdediging.

14. 29-23 19x37 15. 38-32 37x28 16. 33x11 06x17 17. 26x06 17-21! 18. 31x11 07x16 19.
06x26 12-17 20. 42-37 08-12 21. 43-38 03-08 22. 37-31 10-14 23. 38-32 14-19 24. 32-27
17x37 25. 31x42 12-17 26. 42-37 02-07 27. 26-21 17x26 28. 36x16 08-12 29. 37-31 25-30
30. 35x24 19x30 31. 46-41 07-11 32. 16x07 12x01 33. 31-26 13-19 34. 26-21 09-14 35. 49-
43 15-20 36. 43-38 01-06 37. 38-32 05-10 38. 41-37 20-24 39. 21-16 06x26 [diagram]

Combinaties waarbij onderweg een dam wordt gegeven zijn moeilijk te zien én te overzien. Wit aan zet combineerde met **40. 32-27 26x28 41. 44-40 30x50 42. 48-43 50x33 43. 43x12**. De combinatie lijkt te duur maar wit heeft goed gerekend [met name de vraag in hoeveel zetten een dam gehaald kan worden is van belang].

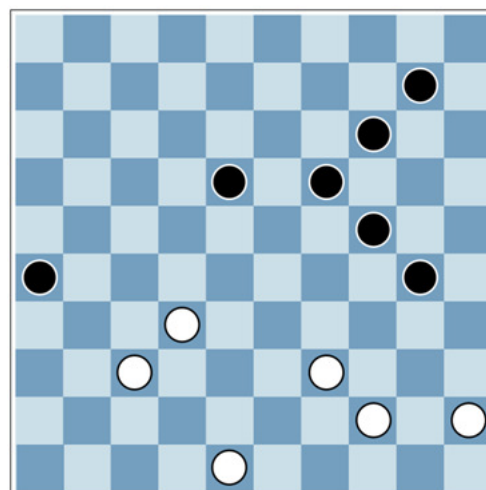

40. 32-27 26x28 41. 44-40 30x50 42. 48-43 50x33 43. 43x12 24-30 44. 12-08 19-24 45. 08-03 14-19 46. 03-25

En zwart, die duidelijk verdwaald is in de mogelijkheden die hij had, geeft het op.

De Vries - Wiersma [J], Leeuwarden, 6 augustus 2018

1. 32-27 19-24 2. 31-26 20-25 3. 37-31 17x37 4. 41x32 14-20 5. 34x14 10x19 6. 47-41 11-17
 7. 40-34 04-10 8. 44-40 07-11 9. 41-37 19-24 10. 34x14 10x19 11. 40-34 01-07 12. 31-27 17-21
 13. 26x17 11x31 14. 37x26 16-21 15. 26x17 18x16 16. 50-44 12-17 17. 42-37 07-12 18.
 46-41 17-21 19. 32-27 21x32 20. 33x31 12-17 21. 31-27 17-22 22. 27x18 19x17 23. 37-31
 17-21 24. 31x11 16x07 25. 44-40 07-11 26. 41-37 13-18 27. 38-32 11-16 28. 37-31 09-13 29.
 32-28 18x38 30. 39x37 08-12 31. 43-38 13-19 32. 49-44 19-24 33. 34x14 20x09 34. 31-26
 12-17 35. 38-32 02-07 36. 37-31 07-11 37. 32-27 17x37 38. 31x42 03-08 39. 42-38 08-12 40.
 40-34 12-17 41. 48-42 09-14 42. 42-37 14-20 43. 44-40 17-22 44. 37-31 11-17 [diagram]

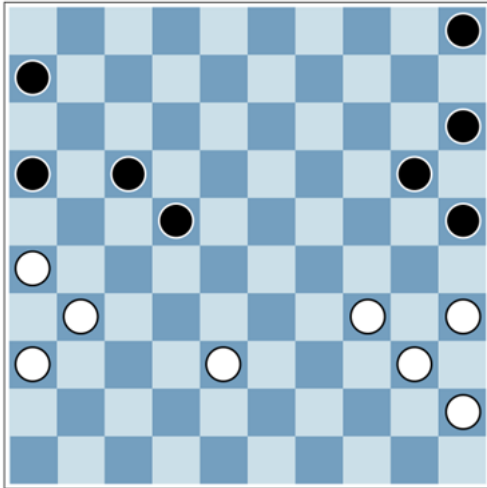

In de stand van het diagram is wit aan zet. Zijn opties zijn beperkt. Wit koos voor **45. 38-32** en verloor een schijf. Wit heeft last van de dreiging met 45. ... 06-11 46. 26x06 22-27 47. 31x22 17x48 48. 06x17 [aangegeven door M. Walinga]. Wit kan nog ruilen met 45. 34-30 25x34 46. 35x33 of 46. 40x29 maar wit blijft last houden van de genoemde dreiging.

45. 38-32 22x42 46. 31-27 17x37 47. 36x47 16x36 48. 34-30 25x34 49. 35x33 06-11

En wit hield het al voor gezien en geeft op. De witte centrumschijf komt nauwelijks meer vooruit en de winst voor zwart ligt voor het oprapen die met een schijf meer in een riante positie verkeert.

Jansen - Tijssen, Leeuwarden, 6 augustus 2018

1. 32-27 20-25 2. 27-22 12x32 3. 38x27 18-23 4. 31-26 19-24 [diagram]

Wie een beetje heeft gestudeerd op de openingen van het Fries dammen weet dat de stand die in het diagram wordt weergegeven speelbaar is. Het ziet er eng uit voor zwart maar wit kan er geen materiaalwinst uit halen.

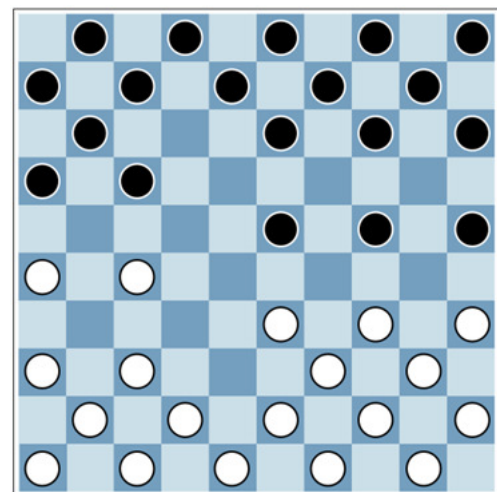

5. 27-21 11x31 6. 41x12 13x11 7. 33x13 14x12 8. 34x14 09x20 9. 39-34 16-21 10. 26x17
 12x21 11. 37-32 11-16 12. 44-39 21-26 13. 32-27 26x28 14. 34-30 25x34 15. 40x27 08-12
 16. 39-34 20-25 17. 50-44 12-17 18. 44-39 17x37 19. 36x38 16-21 20. 34-30 25x34 21. 39x30
 07-11 22. 30-25 11-16 23. 43-39 01-07 24. 39-34 21-26 25. 34-30 26-31 26. 30-24 10-14 27.
 49-44 14x34 28. 44x24 31-36 29. 46x26 16x36 30. 45-40 07-11 31. 40-34 11-16 32. 34-30
 16-21 33. 38-32 21-26 34. 32-27 26x28 35. 42-37 36x38 36. 24-20 15x24 37. 25x43 03-09
 38. 43-39 09-14 39. 48-43 14-20 40. 30x10 05x14 41. 35-30 14-20 42. 30x10 04x15 43. 39-
 34 15-20 44. 43-38 02-08 45. 38-32 08-12 46. 47-41 12-17 47. 41-37 06-11 48. 32-27
 [diagram]

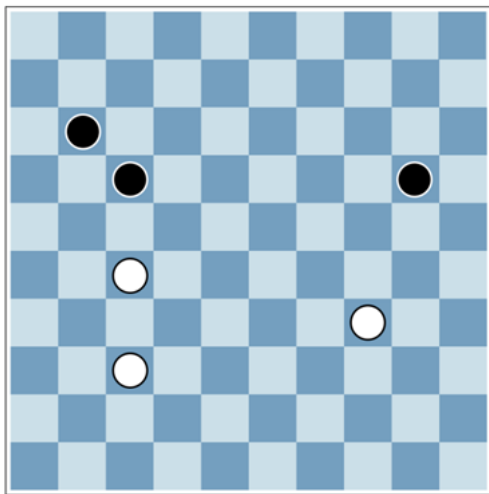

Met de laatste zet **48. 32-27** is wit achter de zwarte schijven op de velden 11 en 17 gelopen. Zwart, die aan zet is, kan met een plakker de partij naar remise voeren.

48. ... 20-24! 49. 27x16 24x44

En remise overeengekomen.

Kooistra - Georgiev, Leeuwarden, 6 augustus 2018

1. 31-26 19-24 2. 32-27 24-29 3. 34x23 18x29 4. 33x24 20x29 5. 39x19 13x24 6. 40-34 24-
 29 7. 34x23 17-21 8. 26x17 11x24 9. 36-31 14-20 10. 31-26 16x36 11. 46x26 20-25 12. 27-
 22 12x32 13. 38x27 10-14 14. 27-21 14-20 15. 41-36 07-11 16. 21-16 02-07 17. 44-39 24-30
 18. 35x24 20x29 19. 39x19 09x29 20. 37-32 25-30 21. 42-37 30-35 22. 45x25 15x35 23. 37-

31 29-33 24. 32x34 35x33 25. 43x23 11-17 26. 16x18 08x19 27. 47-42 05-10 28. 48-43 19-24 29. 43-39 24-30 30. 31-27 10-14 31. 49-44 14-20 32. 42-37 07-11 33. 37-31 20-25 34. 27-21 03-08 35. 39-33 08-12 36. 33-28 12-17 37. 21x12 11x13 38. 26-21 30-34 39. 44x24 25x32 40. 31x33 1319 41. 36-31 01-07 42. 31-26 04-09 43. 50-44 09-13 44. 33-28 13-18 45. 28x08 07x09 46. 21-17 19-23 47. 26-21 23-28 48. 21-16 06x26 49. 17-11 26-31 50. 11-07 31-36 51. 07-01 36-41 52. 44-39 41-46 53. 01-45 09-14 54. 45-12 14-20 55. 12-03? [diagram]

De laatste zet van wit, te weten **55. 12-03?**, is foutief. Nu wint zwart de partij. Het voor wit nadelige eindspel leidt voor zwart bij goed spel tot winst. Even hiervoor heeft wit een goede kans op remise gemist: 51. 07-02 36-41 52. 02-30 28-32 53. 30-48 41-46 54. 48-42 [aangegeven door J. Wiersma].

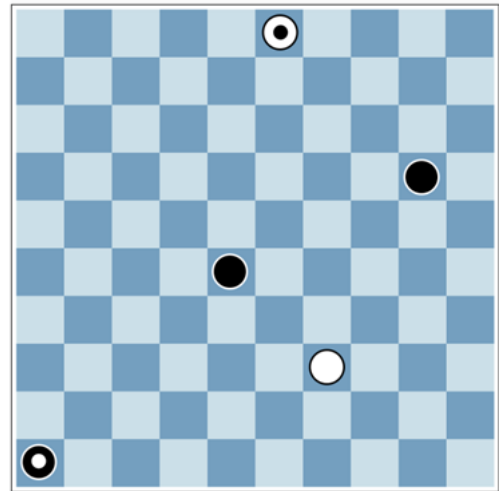

55. ... 28-32 56. 03x25 32-38 57. 39x37 46x45

Met winst voor zwart.

Groenveld - Walinga, Leeuwarden, 6 augustus 2018

1. 32-27 19-24 2. 31-26 20-25 3. 37-31 17x37 4. 41x32 14-20 5. 34x14 10x19 6. 40-34 11-17 7. 47-41 04-10 8. 32-27 17x37 9. 41x32 12-17 10. 44-40 07-12 11. 50-44 19-24 12. 34x14 10x19 13. 40-34 01-07 14. 44-40 07-11 15. 32-28 16-21 16. 46-41 19-24 17. 34x14 11-16 18. 31x22 18x29 19. 33x24 20x29 20. 39x19 13x04 21. 41-37 12-17 22. 37-31 02-07 23. 43-39? [diagram]

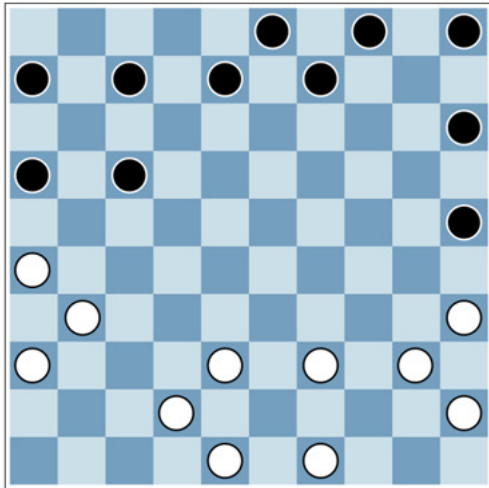

Door de laatste zet van wit **22. 43-39?** komt er een fraaie slag in de stand. Overigens had wit een lastige verdediging daar hij iets mocht verzinnen tegen 07-11 en 16-21. De positie op de lange vleugel zo laten zou niet voldoende zijn aangezien [na 07-11 en 16-21] de ruil met 21x41 36x47 wordt beantwoord met 11-16 en wit verliest een schijf. Zwart aan zet [na **22. 43-39**] combineert op indrukwekkende wijze.

23. ... 06-11 24. 26x06 15-20 25. 35x24 08-12 26. 06x10 05x21 27. 38-32 11-16 28. 32-27 21x32 29. 36-31 [diagram]

En wit geeft het op. Er zou nog kunnen volgen 29. ... 32-38 30. 48x28 17-21 31. 31x13 03x32 en wit is in het afspel zonder kansen.

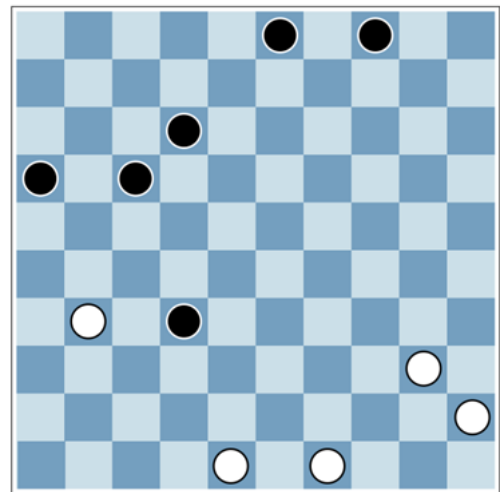

Tiemensma - Wijbenga, Leeuwarden, 6 augustus 2018

1. 32-27 20-25 2. 27-22 17x28 3. 33x22 18x27 4. 31x22 12x32 5. 38x27 11-17 [diagram]

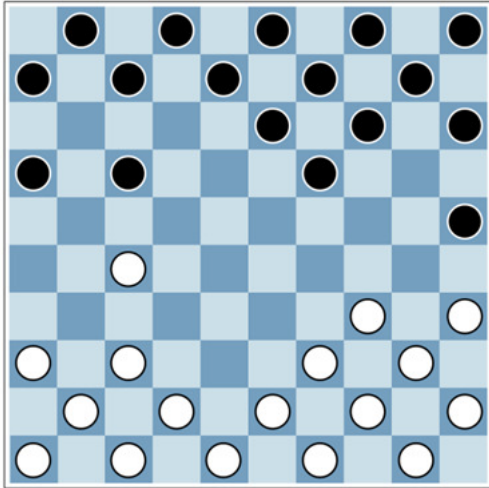

Wit vervolgt met de ruil in het centrum met **6. 27-22 17x28 7. 34-30 25x34 8. 40x27** om vervolgens aan zijn lange vleugel verder op te bouwen.

6. 27-22 17x28 7. 34-30 25x34 8. 40x27 19-24 9. 37-31 24-29 10. 39x19 13x24 11. 31-26 14-20 12. 36-31 16x36 13. 46x26 20-25 14. 27-21 08-12 15. 41-36 10-14 16. 42-38 09-13 17. 21-16 13-18 18. 38-32 [diagram]

Maar al te vaak blijkt dat het lastig is om in het middelspel een goede positie in te nemen. De plannen van de opponent kunnen eenvoudigweg de plannen doorkruisen. Tegelijkertijd is het zaak om zelf een flexibele positie in te nemen en de opties open te houden. Zwart deed **18. ... 12-17** in de stand van het diagram en zette daarmee min of meer zichzelf onder druk. De witte randschijven kunnen niet geslagen worden terwijl de druk op de zwarte stand onnodig toeneemt.

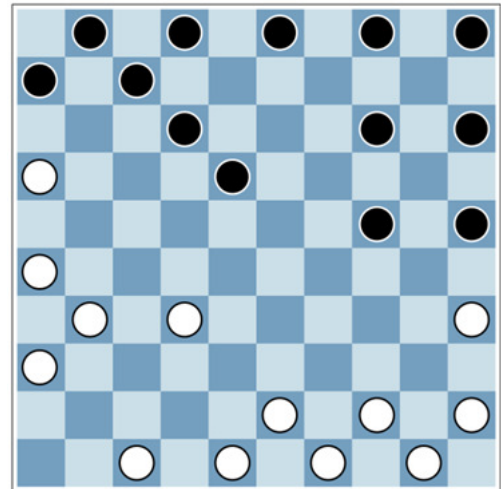

18. ... 12-17 19. 44-40 14-20 20. 50-44 07-12 21. 32-28 18x38 22. 16x07 02x11 23. 43x32 25-30? [diagram]

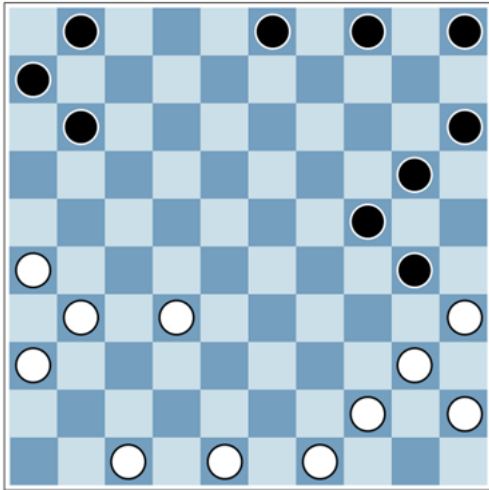

Met de laatste zet **23. ... 25-30?** luidt wit zijn verlies in. In algemene zin is het riskant om achter een schijf te lopen bij het Fries dammen. In dit geval hoeft wit alleen maar 'logisch' te verdedigen waarmee de winst wordt bereikt.

24. 49-43! 30x39 25. 43x25

En zwart geeft zich gewonnen nu hij een tweede schijf achter is gekomen.



Op de foto Jansen, grootmeester internationaal dammen.

Ronde 8

Na zeven ronden is Georgiev verzekerd van een plek in de finale aangezien hij anderhalf punt meer heeft dan de nummer vier. Walinga en J. Wiersma staan met één been in de finale daar zij een half punt meer hebben dan Kooistra, Groenveld en Tiemensma die op de plaatsen vier tot en met zes staan. De spanning in de slotronde is om te snijden. De ogen zijn met name gericht op de partij tussen Walinga en Tiemensma die beiden kanshebbers zijn voor een finaleplek.

Křišta - Jansen, Leeuwarden, 7 augustus 2018

1. 32-27 17-21 2. 31-26 21x32 3. 33x31 11-17 4. 37-32 07-11 5. 32-27 17x37 6. 41x32 11-17
7. 46-41 20-25 8. 41-37 14-20 9. 34-30 25x34 10. 39x30 10-14 11. 30x10 [diagram]

Vanuit de opening krijgt wit een schijf cadeau die ook nog eens in *het oogje* is geplaatst [de witte schijf op veld 10]. Onduidelijk is wat zwart met dit offer voor ogen had. Wellicht om later als combinatieschijf te gebruiken of om niet van het bord te slaan al is dat laatste nog minder realistisch dan het eerste.

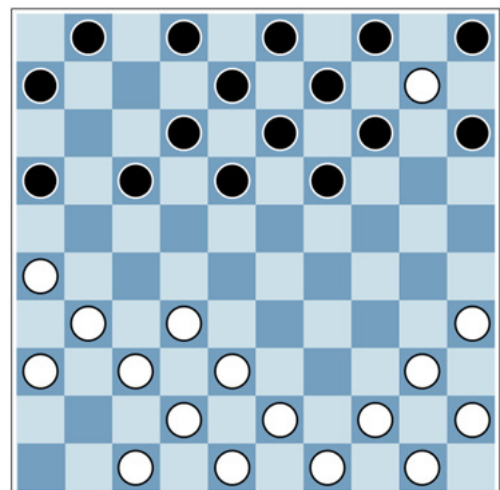

11. ... 01-07 12. 40-34 18-23 13. 34-29 23x34 14. 35x33 13-18 [diagram]

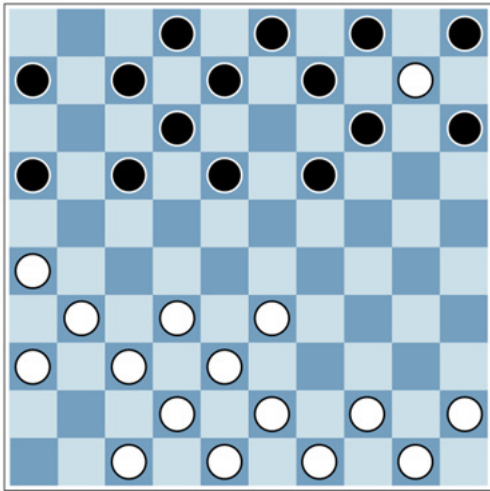

Wit is aan zet in de stand van het diagram en stelt de schijfwinst definitief veilig met de afruil **15. 33-29 19x39 16. 10x19 18x20 17. 44x33.**

15. 33-29 19x39 16. 10x19 18x20 17. 44x33 09-13 18. 31-27 04-09 19. 27-21 16x27 20. 32x21 13-18 21. 49-44 20-25 22. 44-40 25-30 23. 40x20 15x24 24. 45-40 05-10 25. 40-34 24x44 26. 43x45 09-13 27. 37-32 10-14 28. 36-31 18-22 29. 21x23 17-21 30. 31x11 07x36 31. 42-37? [diagram]

Ondanks dat wit een schijf meer heeft, heeft wit een lastige positie. De laatste zet **31. 42-37?** is overduidelijk een foutzet. Zwart aan zet combineert.

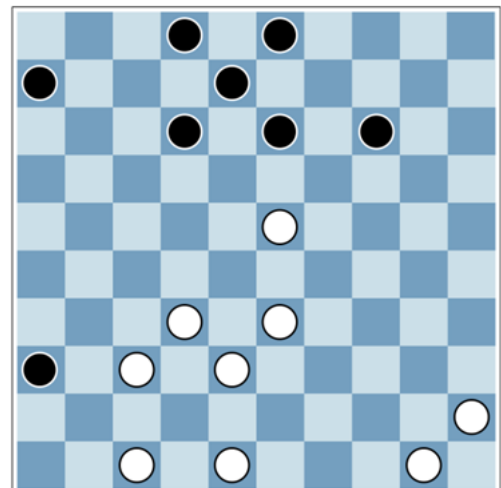

31. ... 12-18! 32. 23x12 02x31 33. 38-32 13-18 34. 45-40 18-22 35. 32x12 08x17 36. 40-34 17-21 37. 33-29 14-19 38. 29x09 03x14 39. 34-30 [diagram]

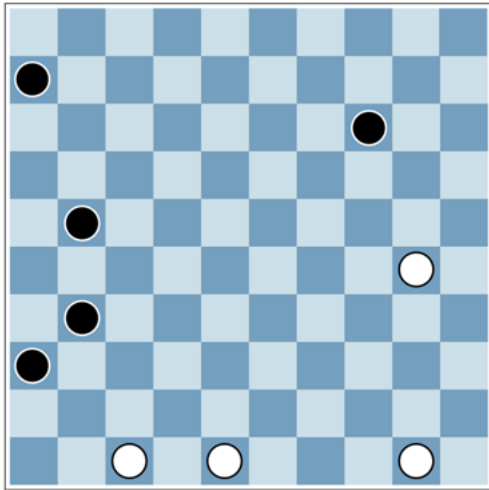

De rollen zijn omgedraaid. Zwart heeft een schijf meer en een actieve stand. Met het offer **39. ... 31-37 40. 47x16 06x26** zorgt hij ervoor dat zijn voorste schijf op veld 36 ongehinderd naar dam kan.

39. ... 31-37 40. 47x16 06x26 41. 48-42 36-41 42. 42-37 41x32 43. 50-44

En wit geeft het op. Zwart is ruimschoots op tijd om wit van dam af te houden.

Wijbenga - Zhou, Leeuwarden, 7 augustus 2018

1. 31-26 20-25 2. 37-31 14-20 3. 32-27 17x37 4. 41x32 11-17 5. 47-41 07-11 6. 41-37 19-24 7. 34x14 10x19 8. 40-34 04-10 [diagram]

Misschien wel de beroemdste combinatie bij het Fries dammen is de Tytsmazet [naar verluidt wordt de tweede 't' in de naam niet uitgesproken in het Fries]. De zet is vernoemd naar P. Tytsma [1914-1955] die deze combinatie ontdekte. Het eerste wereldkampioenschap Fries dammen zonder een Tytsmazet was in menig opzicht gemankeerd geweest.

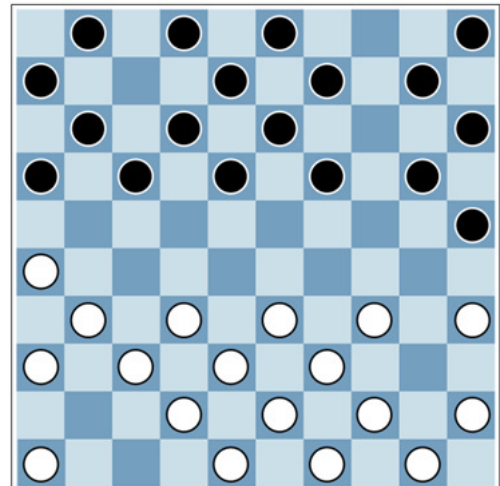

9. 26-21! 16x47 10. 32-27 17x26 11. 36x07 02x11 12. 34-30 25x32 13. 42x04 05x03 14. 35-30 47x35 15. 45x25

En zwart, die tegen een achterstand van twee schijven aankijkt, geeft zich gewonnen. Een belangrijke spelregel bij het Fries dammen is dat een dam meer waard is dan een schijf en dat maakt dat zwart op de dertiende zet verplicht is om met de schijf **13. ... 05x03** de witte dam van het bord te slaan hetgeen de weg opent om vervolgens fraai toe te slaan waarbij met één slag de zwarte dam én zes zwarte schijven worden geslagen.

Wiersma [F] - Groenveld, *Leeuwarden, 7 augustus 2018*

1. 31-26 20-25 2. 37-31 14-20 3. 32-27 17x37 4. 41x32 16-21 5. 26x17 12x41 6. 46x37 11-16 7. 33-28 07-12 8. 34-30 25x34 9. 35x33 20-25 10. 40-35 19-24 11. 36-31 09-14 12. 31-27 16-21 13. 27x16 06x26 14. 37-31 26x37 15. 47x27 14-19 16. 44-40 04-09 17. 40-34 24x44 18. 49x40 19-24 19. 39-34 24x44 20. 40x49 18-23 21. 28x19 13x24 22. 50-44 12-17 23. 27x07 08x06 24. 32-27 10-14 25. 33-29 24x33 26. 38x29 06-11 27. 42-37 14-20 28. 43-38 09-13 29. 37-31 11-16 30. 48-42 01-06 31. 42-37 13-18 [diagram]

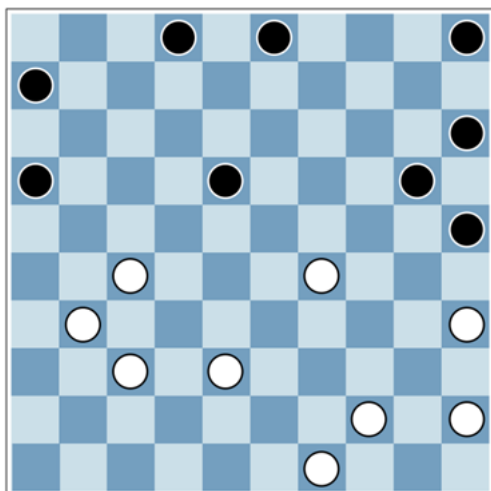

In de stand van het diagram staat wit wat onder druk. Zwart controleert de flanken en voor wit is weinig speelruimte in het centrum. De afruil met **32. 29-23 18x29 33. 35-30 20x40 34. 45x23** bezorgt wit een betere positie al blijft *het driehoekje* met de schijven 27, 31 en 37 in deze opstelling een punt van aandacht.

32. 29-23 18x29 33. 35-30 20x40 34. 45x23 15-20 35. 44-40 05-10 36. 49-44? [diagram]

Met de laatste zet van wit **36. 49-44?** brengt hij zichzelf in problemen. Veel logischer was 36. 40-34 in verweer tegen **36. ... 25-30!** Nu leidt de zwarte actie tenminste tot schijfwinst.

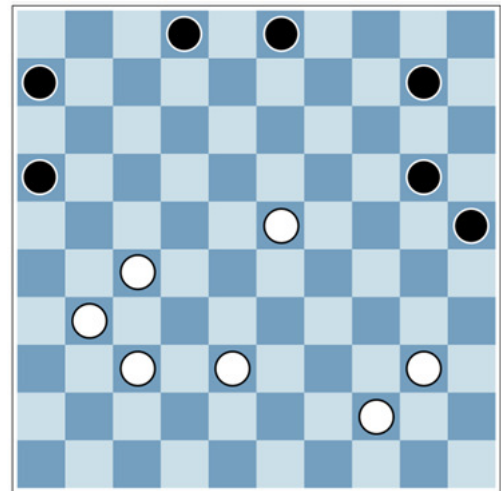

36. ... 25-30! 37. 40-35 10-15 38. 35x24 20x18 39. 44-40 18-23 40. 40-35 15-20

En wit geeft het op. Terecht daar hij vrijwel uitgespeeld is. Merk op dat het driehoekje [de witte schijven 27, 31 en 37] er nog steeds staat maar geen kant op kan.

Ndjofang - Kooistra, Leeuwarden, 7 augustus 2018

1. 32-27 20-24 2. 31-26 15-20 3. 27-21 16x27 4. 26x28 17-21 5. 37-32 11-16 6. 41-37 10-15
7. 37-31 21x41 8. 46x37 [diagram]

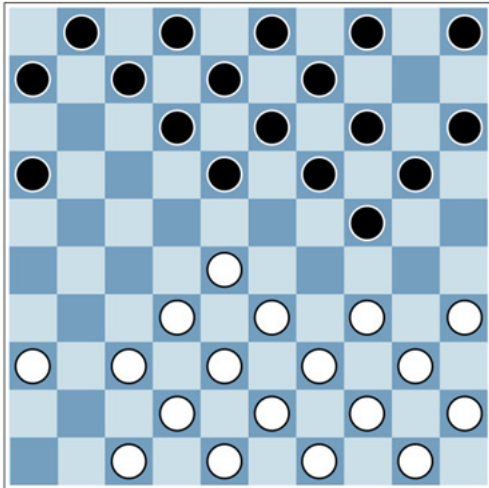

Vanuit de opening besluit zwart om te ruilen met 8.
 ... 24-30 9. 34x25 20-24 10. 25x23 18x27 11. 32x21
 16x27 12. 37x17 12x21. Een begrijpelijke keuze
 daar de zwarte opstelling op de lange vleugel
 ontwikkelt dient te worden [en zwart in geen geval
 met 34-30 en 30-25 van wit wil worden
 geconfronteerd].

9. ... 20-24 10. 25x23 18x27 11. 32x21 16x27 12. 37x17 12x21 13. 35-30 06-11 14. 30-25
 15x35 15. 45x25 11-16 16. 40-34 07-12 17. 34-30 01-06 18. 44-40 21-26 19. 36-31 26x37
 20. 42x31 [diagram]

Op klaarlichte dag slaat zwart met een combinatie
 door de stand van wit heen. De combinatie levert
 zwart schijfwinst op.

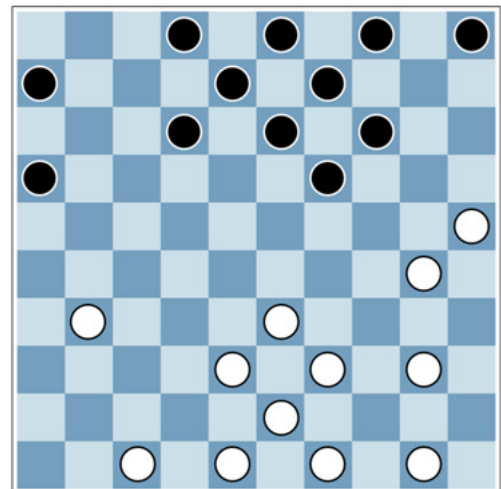

20. ... 19-24 21. 30x10 04x42 22. 48x37 12-17 23. 39-34 05-10 24. 50-45 10-15 25. 34-30 09-
 14 26. 38-32 17-22 27. 32x12 08x17 28. 31-27 17-21

En terecht geeft wit zich gewonnen want na 29. 37-32 21-26 heeft wit weinig spel mee

Tijssen - Georgiev, Leeuwarden, 7 augustus 2018

1. 32-27 20-25 2. 27-22 17x28 3. 33x22 18x27 4. 31x22 12x32 5. 38x27 11-17 6. 34-30 25x34
7. 39x30 15-20 8. 44-39 19-24 9. 30x19 09x29 10. 39x19 13x24 11. 42-38 10-15 12. 36-31
20-25 13. 31-26 16x36 14. 46x26 14-20 15. 27-21 07-11 16. 21x12 08x17 17. 41-36 02-07
18. 37-31 [diagram]

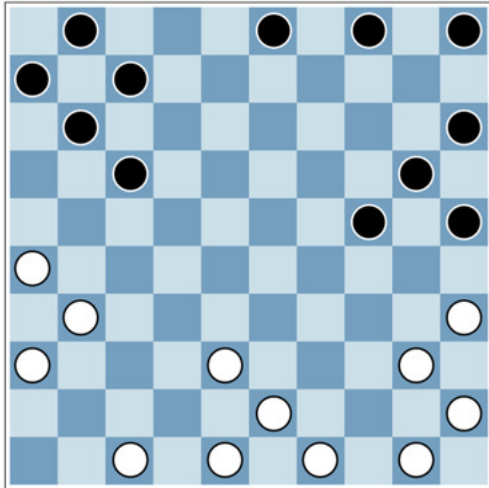

Het horizontaal ruilen is bij het Fries dammen vaak een goede optie om daarmee de flanken te versterken. Een mooi voorbeeld van een horizontale ruil wordt in het diagram weergegeven. Zwart ruilt met **18. ... 17-21 19. 26x17 07x27 20. 31x22** en bouwt vervolgens verder aan de flanken.

18. ... 17-21 19. 26x17 07x27 20. 31x22 24-30 21. 35x24 25x21 22. 48-42 11-16 23. 42-37
[diagram]

Na de eerder genoemde horizontale ruil heeft zwart de ruimte om de flanken verder te versterken en nu is het moment rijp om de witte lange vleugel aan te vallen met **23 ... 21-26!** Wit heeft niet beter dan **24. 36-31** en hoewel het er gevaarlijk uitziet blijkt het in de praktijk mee te vallen.

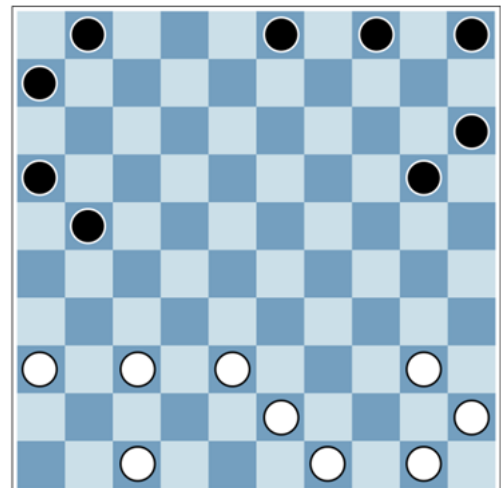

23. ... 21-26! 24. 36-31 03-08 25. 38-32 08-12 26. 40-35 12-17 27. 35-30 20x40 28. 45x34
 17-21 29. 31x11 06x17 30. 34-29 01-06 31. 29-24 26-31 32. 37x26 16x36 33. 24-19 17-21
 34. 19-13 21-26 35. 47-42 36-41 [diagram]

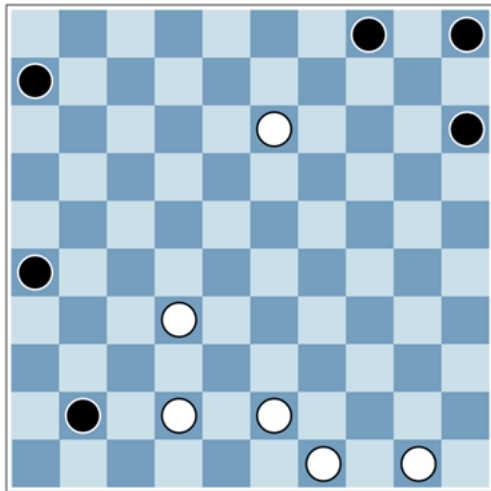

Zwart heeft sterk gespeeld en benut optimaal zijn kansen. Even lijkt het dat wit ook een vrije doorgang heeft naar dam maar dat is niet het geval. Overigens had zwart even hiervoor ook al de witte voorpost kunnen ruilen met 34. ... 04-09 35. 13x04 05x03. Merk op dat de witte zet **35. 47-42** zeker niet de sterkste was.

Tegen 06-11, 11-16 en vervolgens 26-31 had

wit geen goed verweer.

36. 13-08 04-09 37. 08x10 15x04 38. 32-27 26x28 39. 42-37 41x32

En opgegeven. 40. 43-38 vormt geen verdediging daar zwart eenvoudigweg met 40. ... 28x48 kan slaan en wit met de twee resterende schijven zelfs niet op kan tegen de zwarte voorpost.

De Vries - Ivanchuk, Leeuwarden, 7 augustus 2018

1. 32-27 18-23 2. 31-26 17-21 3. 26x17 11x31 4. 37x26 12-18 5. 33-28 23x32 6. 38x27 18-22 7. 27x18 19x17 8. 42-37 20-25 9. 37-31 14-20 10. 41-37 13-19 11. 37-32 07-11 12. 32-27 17x37 13. 31x42 08-12 14. 42-37 12-17 15. 34-30 25x34 16. 44x13 09x18 17. 39-34 20-25 18. 43-39 03-09 19. 48-43 09-14 20. 34-30 25x34 21. 39x30 14-20 22. 30-25 02-07 23. 25x14 15x13 24. 35-30 13-19 25. 40-35 17-21 26. 26x17 07x27 27. 37x17 11x22 28. 30-25 16-21 29. 25-20 10x30 30. 35x13 18x09 31. 36-31 21x41 32. 46x37 [diagram]

In een open stand, zoals de stand die in het diagram wordt weergegeven, is een offer en vervolgens de achterzet mogelijk. Zwart koos hiervoor met **32. ... 22-27 33. 37x17** en **33. ... 01-07**. De overige witte en zwarte schijven hebben geen contact met elkaar en dat maakt dat een vrije zet van de opponent geen grote gevolgen kan hebben.

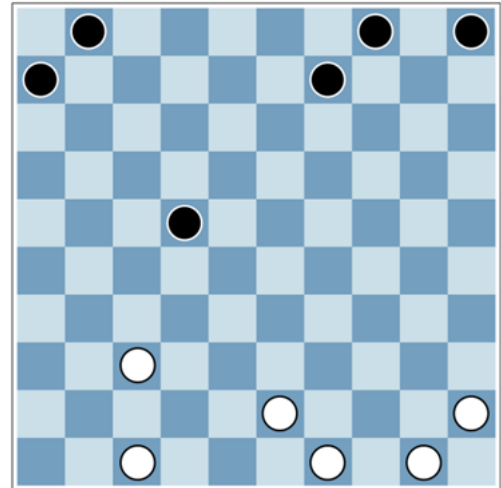

32. ... 22-27 33. 37x17 01-07 34. 17-12 07x18 35. 47-42 06-11 36. 42-37 05-10 37. 43-38 10-14 38. 37-31 18-22 39. 49-43 14-20 40. 45-40 09-14 41. 38-33 20-25 42. 50-45 14-20 43. 40-34 11-16 44. 34-29 25-30! [diagram]

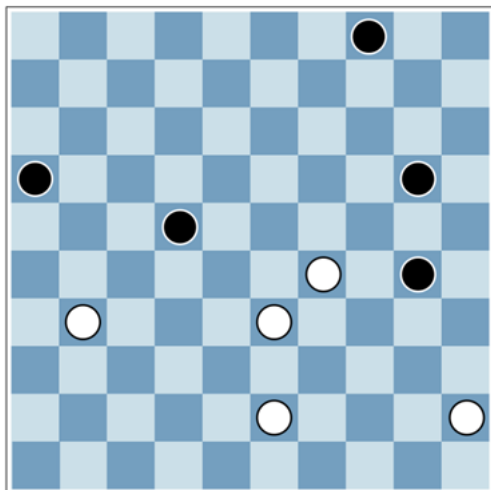

Wit heeft een lastige verdediging. Met het offer **45. 29-23 22x24** blijft hij in het spel al had zwart het hem een stuk lastiger kunnen maken door de witte schijf op veld 33 geen vrije doortocht naar dam te gunnen. De partijvariant is overigens ook aantrekkelijk maar verre van eenvoudig om de partij naar winst te voeren.

45. 29-23 22x24 46. 33-28 04-09 47. 28-22 30-34 48. 22-18 09-14 49. 18-12 34-40 50. 45x34 24x42 51. 12-07 42-48 52. 07-01 48x26 53. 01-23 16-21 54. 23x30 26-37 55. 30-13 37-05 56. 13-36 [diagram]

Wit heeft zich op indrukwekkende wijze verdedigd. De stand die in het diagram wordt weergegeven toont een positie waarbij de dam en de schijf niet kunnen winnen van de ene dam [de lijn 4-36 wordt door de witte dam bezet en als de zwarte dam naar die lijn gaat, dan kan wit de middellijn innemen en komt de zwarte schijf evenwel niet op dam].

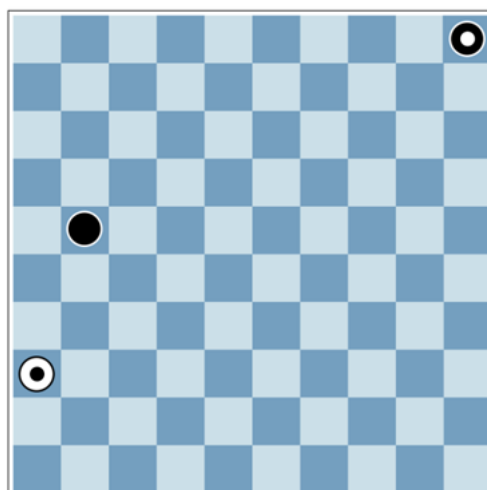

En remise overeengekomen.

Walinga - Tiemensma, Leeuwarden, 7 augustus 2018

1. 32-27 19-24 2. 31-26 24-29 3. 34x23 18x29 4. 33x24 20x29 5. 39x19 13x24 6. 40-34 17-21 7. 26x17 12x32 8. 38x27 11-17 9. 43-38 06-11 10. 49-43 15-20 11. 4440 24x44 12. 40x49 10-15 13. 36-31 20-25 14. 31-26 16x36 15. 46x26 14-20 16. 41-36 20-24 17. 38-32 08-12 18. 43-38 03-08 19. 49-43 15-20 20. 35x15 05x25 21. 38-33 24-30 22. 33-28 30-35 23. 43-39 04-10 24. 28-22 17x28 25. 27x29 09-13 26. 42-38 10-15 27. 38-33 13-18 28. 50-44 [diagram]

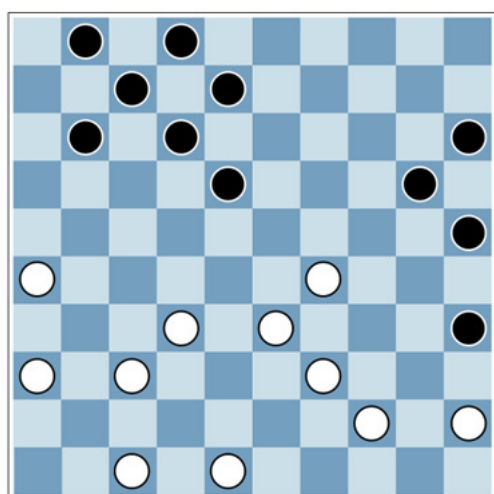

In de stand van het diagram had zwart, die aan zet is, op fraaie wijze kunnen winnen met

28. ... 20-24 29. 29x20 25x14 30. 45x05 11-16 31. 05x17 07x40 32. 26x06 [aangegeven door H. Jansen].

28. ... 18-23 29. 33x13 12x14 30. 37-31 14-19 31. 29x09 08x10 32. 48-43 10-14 33. 39-34
 35x33 34. 32x34 20-24 35. 43-39 24-30 36. 31-27 15-20 37. 27-21 11x31 38. 36x27 20-24
 39. 34-29 24x33 40. 39x28 07-12 [diagram]

Wit speelt aggressief en neemt daarmee risico. Zolang de verdediging op orde is gaat dat wel en is het zelfs kansrijk. Maar het centrum herbergt gevaren in zich. Door omsingeling kan maar zo een schijf verloren gaan. Dat gebeurde in de stand van het diagram toen wit met **41. 28-23** te veel risico nam.

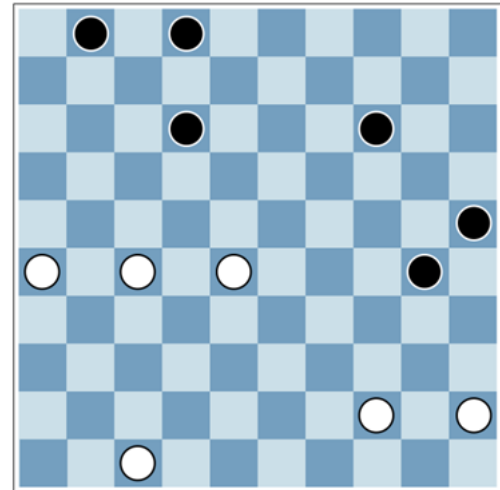

41. 28-23 12-17 42. 27x07 01x12 43. 47-42 12-17 44. 42-37 14-20 45. 44-39 20-24 46. 23-
 18 17x19 47. 39-33 30-35 48. 26-21 24-30 49. 21-17 30-34 50. 33-29 19x39 51. 17-11 39-43
 52. 11-06 43-49 53. 37-31 49-38 54. 31-26 38-49 55. 45-40 34x45 56. 06-01 35-40

En wit geeft het op.

Wiersma [J] - Braye, Leeuwarden, 7 augustus 2018

1. 31-26 20-25 2. 37-31 19-24 3. 32-27 17x37 4. 41x32 14-20 5. 34x14 10x19 6. 47-41 16-21
 7. 26x17 18x16 8. 40-34 12-17 9. 44-40 17-21 10. 41-37 21x41 11. 36x47 04-10 12. 46-41
 08-12 13. 41-36 12-17 14. 36-31 17-21 15. 50-44 21x41 16. 37x46 07-12 17. 47-41 10-14?
 [diagram]

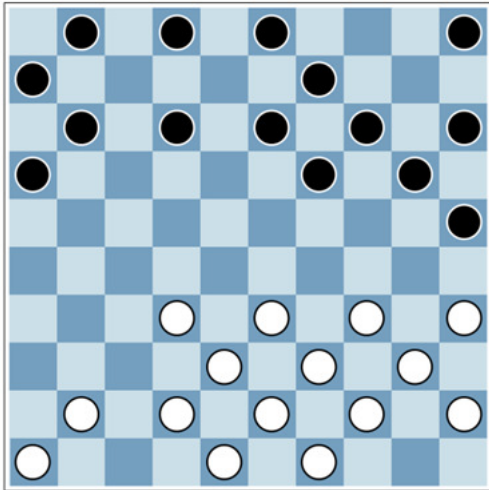

In de stand van het diagram is wit aan zet. De zwarte stand is instabiel en wit aan zet combineert. De wat vreemde opbouw van zwart [met name 12. ... 08-12 en 13. ... 12-17] levert problemen op. In plaats van 17. ... 10-14 mocht ook 17. ... 16-21 niet. Dan zou volgen 18. 34-30 25x34 19. 44x24 19x50 20. 45-40 50x30 21. 35x24 20x29 22. 39x26 [aangegeven door J. Wiersma].

18. 34-30! 25x34 19. 39x17

En zonder het verdere slagwerk [19. ... 11x22 20. 32x12 02x22 21. 33-28 22x33 22. 38x18] af te wachten geeft zwart het al op.

Voorronde barrage, ronde 1

Na de acht ronden van de voorronde zijn er maar liefst vier spelers op de gedeeld derde plaats geëindigd. Voor de eindstrijd van het WK Fries dammen plaatsen zich de eerste vier spelers en dat betekent dat naast Georgiev [die de voorronde gewonnen heeft met zeshalve punt] en J. Wiersma die tweede is geworden, nog twee spelers die uit de barrage mogen komen. De barrage wordt gespeeld tussen de vier Friezen Tiemensma, Kooistra, Groenveld en Walinga. Er volgt een enkelrondige barrage waarbij drie ronden worden gespeeld.

Tiemensma - Groenveld, Leeuwarden, 7 augustus 2018

1. 32-27 19-24 2. 33-28 20-25 3. 27-21 16x29 4. 39x30 18-22 5. 31-26 13-18 6. 37-31 09-13
7. 41-37 11-16 8. 46-41 14-19 9. 43-39 04-09 10. 38-32 19-24 11. 30x19 18x20 12. 48-43 13-
18 13. 32-28 22x33 14. 34x32 25-30 15. 35x24 20x29 16. 39x19 18x20 17. 32-27 09-13 18.
27-21 16x27 19. 31x11 07x16 20. 37-31 16-21 21. 31x11 01x21 22. 26x17 12x21 23. 42-37
08-12 24. 43-38 13-18 25. 36-31 21-26 26. 38-32 18-22 27. 40-34 22x42 28. 41x43 12-17 29.
43-38 02-07 30. 38-32 06-11 31. 34-30 20x40 32. 45x34 11-16 33. 44-39 07-11 34. 39-33 10-
14 35. 33-28 17-21 31-27 03-08 [diagram]

Wit heeft risico genomen [met name met 25. 36-31] en plukt daar nu de vruchten van. De opstelling van wit op zijn lange vleugel [ten opzichte van de opstelling van zwart die op zijn korte vleugel een aantal schijven heeft die inactief zijn] is aanzienlijk beter.

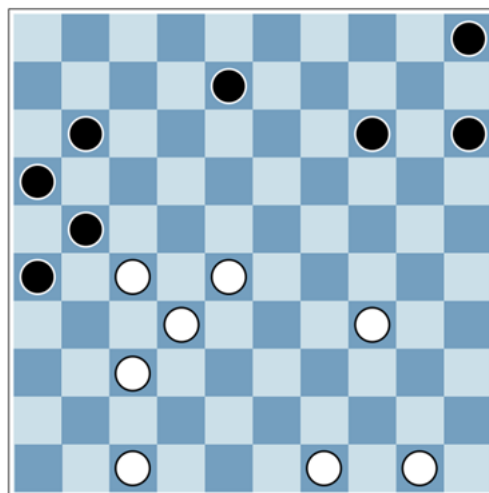

37. 34-30 14-20 38. 30x10 15x04 39. 49-44 08-12 40. 44-40 12-17 41. 27x07 11x02 42. 28-23 02-07 43. 40-35 21-27 44. 32x21 26x17 45. 37-32 17-21 46. 35-30 21-27 47. 32x21 16x27 48. 23-18 04-09 49. 50-44 27-31 50. 44-39 31-36 51. 39-33 07-11 52. 33-29 09-14 53. 30-25 05-10 54. 29-23 [diagram]

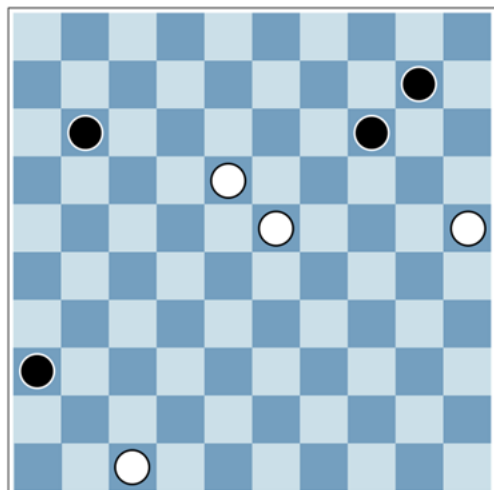

Wit heeft het betere van het spel. Zwart is beperkt in zijn speelruimte en wit domineert het bord. Met een handigheidje [54. ... 10-15! 55. 25x05 36-41 56. 05x19 41-46] krijgt zwart nog een kleine kans op remise al zal het vervolg aantonen dat het witte overwicht te groot is.

54. ... 10-15! 55. 25x05 36-41 56. 05x19 41-46 57. 47-42 11-16 58. 18-13 46-41 59. 42-37 41x32 60. 13-09 16-21 61. 09-04 32-46 62. 19-05

En zwart geeft het op daar met de volgende slag van wit [na 62. ... 46x19] zowel zijn dam als schijf worden geslagen.

Kooistra - Walinga, Leeuwarden, 7 augustus 2018

1. 31-26 20-25 2. 37-31 14-20 3. 32-27 17x37 4. 41x32 11-17 5. 47-41 19-24 6. 34x14 10x19 7. 32-27 17x37 8. 41x32 07-11 9. 31-27 20-24 10. 27-21 11x31 11. 26x37 05-10 12. 37-31 16-21 13. 31x11 01x21 14. 40-34 24-30 15. 35x24 19x30 16. 32-27 21x32 17. 33x31 10-14 18. 31-26 12-17 19. 38-32 17-22 20. 32x23 13x35 21. 26-21 30-34 22. 39x30 35x24 23. 42-

37 09-13 24. 43-38 08-12 25. 21-16 06x26 26. 36x16 14-20 27. 38-32 02-07 28. 32-27 04-09

[diagram]

In de stand van het diagram kan wit combineren met 29. 16-11 07x16 30. 27-21 16x47 31. 46-41 47x36 32. 44-39 36x40 33. 50x30 25x34 34. 49-44 en levert het hem geen voordeel op [aangegeven door F. Wiersma]. Vanwege de meerslagregel mag wit niet naar veld 17 slaan met 33. 50x17.

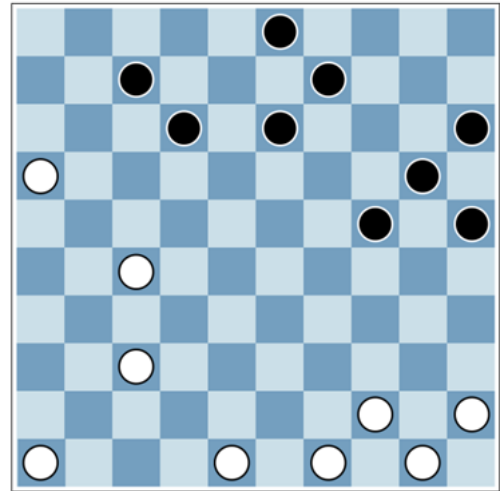

27-21 13-19 [diagram]

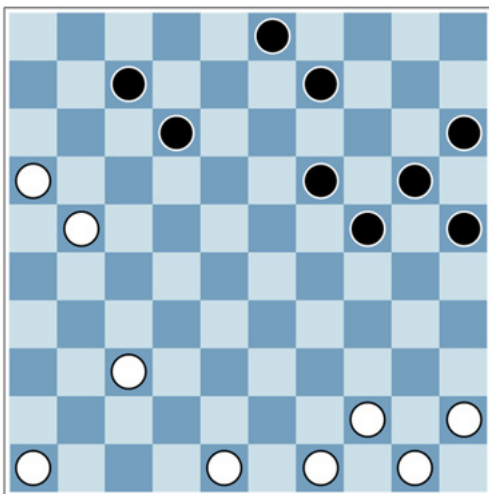

Vergelijkbaar met de hiervoor aangegeven combinatie is de combinatie, vanuit de stand van het diagram, met 30. 16-11 07x47 31. 4641 47x36 32. 44-39 36x40 33. 50x17 03-08 [aangegeven door F. Wiersma]. Winnend voordeel voor wit levert het echter niet op: 34. 45-40 15-20 35. 40-34 24x44 36. 49x40 20-24 37. 48-43 24-30 38. 40x18 08x28 en de partij

loopt naar remise.

30. 44-40 07-11 31. 16x18 19x26 32. 46-41 24-30 33. 37-32 09-13 [diagram]

In de stand van het diagram is zichtbaar dat de linkerkant van het bord openligt. Met de ruil **34. 32-27 26x28 35. 40-34 30x39 36. 49x27** is wit op weg naar dam én winst.

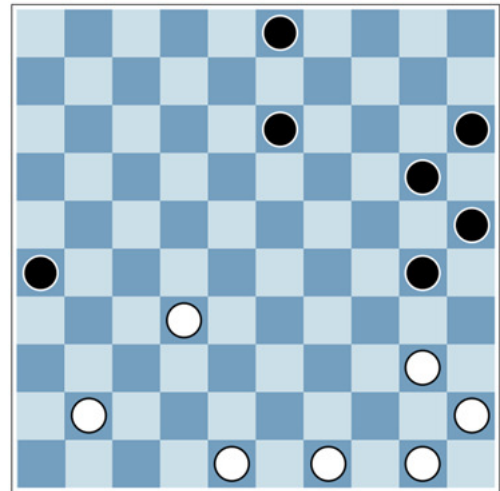

34. 32-27 26x28 35. 40-34 30x39 36. 49x27 13-18 37. 27-21 18-22 38. 21x23 20-24 39. 23-18 03-08 40. 18-13 08x19 41. 41-37 19-23 42. 37-31 23-28 43. 31-26 25-30 44. 26-21 24-29 45. 21-16 28-32 46. 16-11 32-37 47. 11-07 29-33 48. 07-02 30-34 49. 02-19 37-42 50. 48x37 15-20 51. 19-35 [diagram]

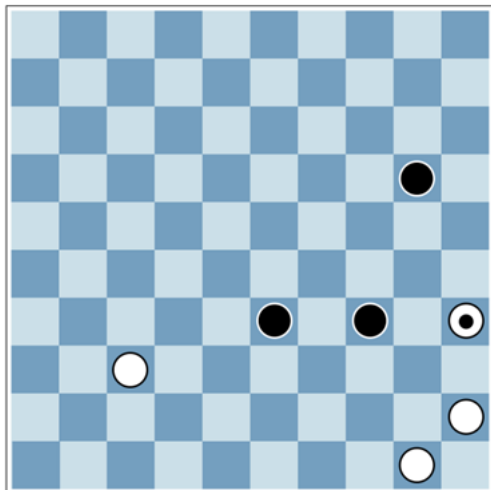

En zwart geeft het op. Wit kwam eerder op dam terwijl zwart wel naar dam kon lopen maar bij het halen van een dam met de witte vangstelling [de schijven 48 en 50] zou worden geconfronteerd. Zwart koos een ander plan maar kwam niet eens meer in de buurt van een dam.

Voorrunde barrage, ronde 2

De beide partijen van de eerste ronde in de barrage zijn in beslissingen geëindigd. Tiemensma won van Groenveld terwijl Kooistra de barragepartij tegen Walinga naar winst schoof. Voor Walinga en Groenveld, die in de tweede ronde van de barrage tegen elkaar spelen, is het er bij de tweede partij van de barrage al erop of eronder. Tiemensma en Kooistra hebben iets meer lucht daar zij beiden al een punt hebben gescoord.

Groenveld - Walinga, Leeuwarden, 7 augustus 2018

1. 32-27 19-24 2. 31-26 20-25 3. 37-31 17x37 4. 41x32 11-17 5. 34-30 25x34 6. 40x20 14x25
7. 35-30 25x34 8. 33x35 07-11 9. 32-27 17x37 10. 47x27 01-07 11. 27-22 18x27 12. 31x22
12x32 13. 38x27 15-20 14. 39-34 08-12 15. 34-30 20x40 16. 45x34 09-14 17. 34-30 12-17
18. 50-45 17x37 19. 42x31 07-12 20. 43-38 12-17 21. 38-32 14-20 22. 32-27 17x37 23. 31x42
20x40 24. 45x34 02-07 25. 34-30 13-19 26. 48-43 10-15 27. 43-39 11-17 28. 39-34 19-24 29.
34x14 04x24 30. 30x19 17-21 31. 26x17 16x20 32. 35-30 20x40 33. 44x35 15-20 34. 49-44
05-10 35. 42-38 20-24 [diagram]

Lange tijd gaat de partij gelijk op na de verschillende afruitjes. Ergens lijkt het niet spannend te worden en de partij geruisloos naar remise te worden geschoven. Echter, de zwarte schijf op veld 24 is sterk en de witte korte vleugel is wat verzwakt. Hoe gaat wit zich verdedigen tegen de opkomende aanval van zwart met 10-15 en schijf 3 naar veld 25?

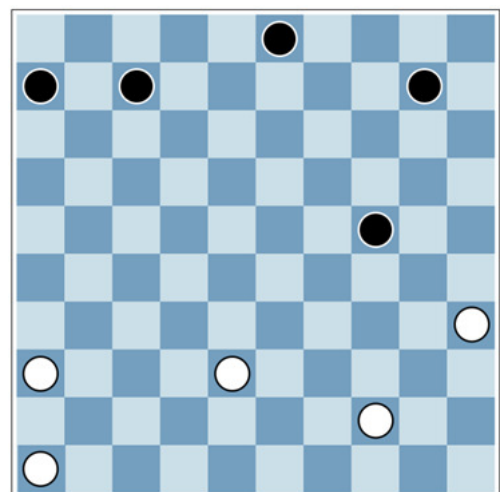

36. 46-41 03-09 37. 41-37 09-14 38. 38-33 14-20 39. 33-29 24x33 40. 36-31

En wit geeft zich gewonnen. Wit is er niet in geslaagd om een goede verdediging tegen de genoemde aanval te vinden. Mogelijk was 36. 36-31 03-09 37. 44-39 09-14 38. 39-33 10-15 39. 38-32 14-20 40. 33-29 24x33 41. 32x34 20-25 42. 35-30 [aangegeven door P. Boonstra].

Tiemensma - Kooistra, Leeuwarden, 7 augustus 2018

1. 32-27 20-25 2. 27-22 17x28 3. 33x22 18x27 4. 31x22 12x32 5. 38x27 11-17 6. 27-22 17x28
 7. 34-30 25x34 8. 40x27 15-20 9. 37-31 19-24 10. 31-26 24-29 11. 39x19 13x24 12. 43-39
 09-13 13. 39-34 20-25 14. 35x15 05x25 15. 34-29 24x33 16. 27-21 16x27 17. 26x39 14-20
 18. 39-34 10-15 19. 36-31 13-19 20. 31-27 19-24 21. 34x14 20x09 22. 41-36 07-11 23. 36-
 31 08-12 24. 31-26 11-16 25. 45-40 16x36 26. 46x26 12-17 27. 27x07 02x11 28. 47-41 11-
 16 29. 41-36 03-08 30. 49-43 08-12 31. 43-38 01-07 32. 38-32 07-11 33. 32-27 12-17 34.
 27x07 11x02 35. 42-37 09-14 36. 37-31 14-20 37. 48-43 20-24 38. 43-38 02-07 39. 31-27 04-
 09 40. 38-33 09-13 [diagram]

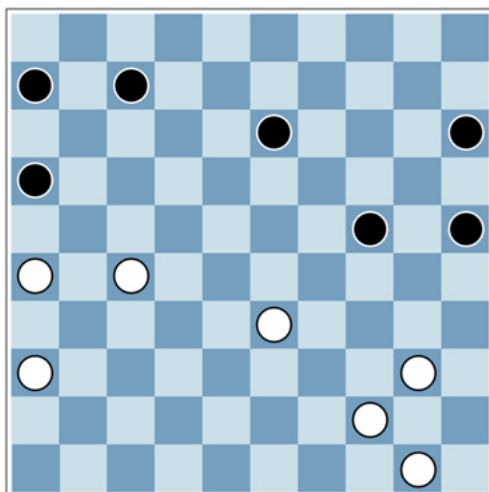

Dat één zet tot grote gevolgen kan leiden, toont de volgende variant aan. Vanuit de stand van het diagram kan wit vervolgen met het toch vrij logische 41. 44-39 maar dan slaat zwart fraai toe met *het haakje*. 41. ... 06-11! 42. 26x30 25x21 43. 39-34 11-16 44. 34-30 21-26 45. 36-31 26x37 46. 40-35 37-41 47. 30-25 41-46 48. 25x05 16-21 49. 35-30 21-27 50. 05-14 46x40 51. 50x30 27-32 52. 30-24 32-37 53. 24-19 37-41 54. 19-13 41-46 55. 13-08 46-05

56. 08-02 05x01 [aangegeven door F. Tiemensma].

41. 40-34 24-30 42. 44-39 15-20 43. 50-45 07-11 44. 33-28 13-19 45. 28-22 [diagram]

In de stand van het diagram vervolgt zwart met het logische 45. ... 30-35. Wit antwoordt met 46. 39-33 waarna zwart niet mag tussenlopen met 46. ... 35-40 vanwege de één-om-twee met 47. 33-28 40x29 48. 28x10. In de partij volgde de ruil met 46. ... 19-24 47. 34x14 20x09. In plaats van de partijvariant had zwart met 45. ... 19-24 46. 34x14 20x09 47. 39-33 09-14 48. 22-18 16-21! 49. 27x07 06x39 de winst voor het oprapen

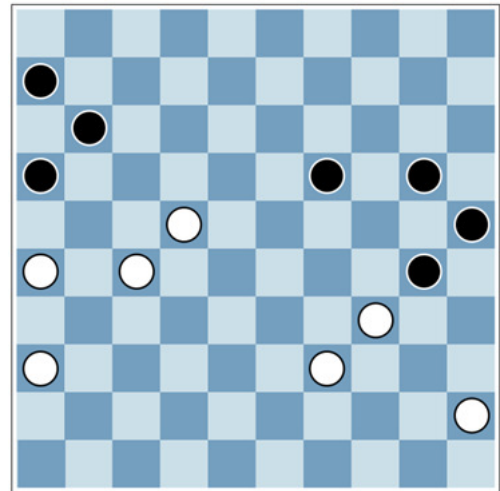

[aangegeven door F. Tiemensma].

45. ... 30-35 46. 39-33 19-24 47. 34x14 20x09 48. 33-29 09-14 49. 29-23 [diagram]

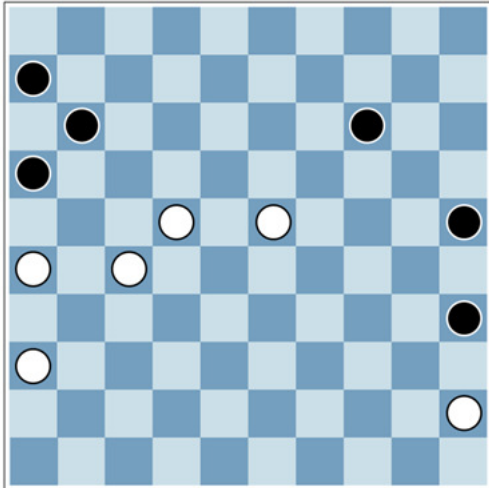

Wit staat op winst. Zwart heeft vrijwel geen spel meer. De enige zet die niet direct materiaal kost is 49. ... 14-20 maar ook dan trekt wit aan het langste eind met 50. 26-21 11x31 51. 23-19 20x18 52. 22x13 31x22 53. 13-08.

49. ... 16-21?

En zwart geeft het op.

Voorronde barrage, ronde 3

Bij aanvang van de derde ronde van de barrage zijn de kansen voor Groenveld nagenoeg verkeken. Zonder punten staat hij op de vierde plaats en alleen bij winst op Kooistra en winst van Tiemensma op Walinga houdt hij nog een kleine kans op een finaleplek. Voor Tiemensma geldt het omgekeerde. Die staat alleen met twee overwinningen bovenaan en heeft een punt meer dan Kooistra en Walinga die beiden één punt hebben.

Walinga - Tiemensma, Leeuwarden, 7 augustus 2018

1. 31-26 20-25 2. 37-31 14-20 3. 32-27 17x37 4. 41x32 11-17 5. 47-41 07-11 6. 41-37 01-07
7. 31-27 17-21 8. 26x17 11x31 9. 37x26 16-21 10. 26x17 18x16 11. 42-37 19-24 12. 34x14
10x19 13. 35-30 25x34 14. 39x10 05x14 15. 40-35 16-21 16. 33-29 19x39 17. 43x34 21-26
18. 36x16 06x26 19. 44-39 13-18 20. 38-33 09-13 21. 49-43 14-20 22. 43-38 20-25 23. 50-
44 07-11 24. 48-43 11-16 25. 34-30 25x34 26. 39x30 04-09 27. 30-25 15-20 28. 25x14 13x15
29. 32-28 12-17 30. 28-23 18x29 31. 33x24 [diagram]

De witte schijf op veld 24 is een sterke schijf. De vraag is of dit het juiste moment is om de schijf af te ruilen. Anderzijds is het natuurlijk voor zwart ook de vraag wat het plan is. Hoe gaat zwart verder. In de partij volgde de afruil met 31. ... 09-14 32. 24x04 03x05.

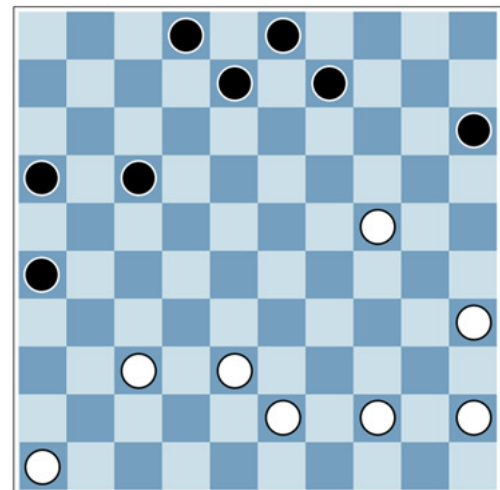

31. ... 09-14 32. 24x04 03x05 33. 35-30 17-22 34. 38-33 08-13? [diagram]

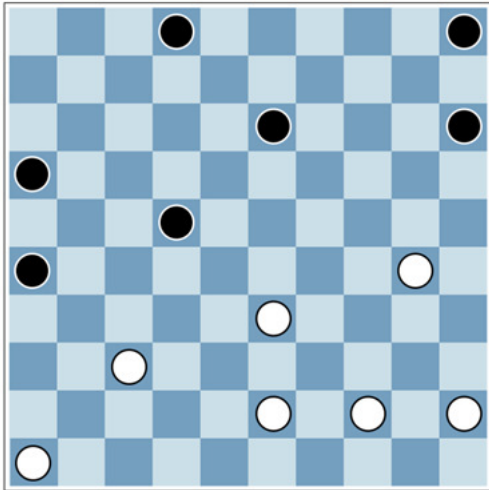

Op het moment dat zwart een blunder begaat is er weinig aan de hand en zit er nog veel spel in. In tijdnood gaf zwart met 34. ... 08-13 een cadeautje, maar gelet op het feit dat het de barrage is om een plek in de finale van het wereldkampioenschap [!] Fries dammen is het beter om het een cadeau te noemen.

35. 33-28! 22x33 36. 43x01

En natuurlijk liet zwart zich het voor hem volstrekt kansloze vervolg niet meer bewijzen.

Kooistra - Groenveld, Leeuwarden, 7 augustus 2018

1. 31-26 20-25 2. 37-31 14-20 3. 32-27 17x37 4. 41x32 12-17 5. 46-41 07-12 6. 41-37 01-07
 7. 31-27 17-21 8. 26x17 11x31 9. 37x26 16-21 10. 26x17 18x16 11. 36-31 16-21 12. 31x11
 07x16 13. 32-27 19-24 14. 34x14 10x19 15. 40-34 19-23 16. 27-21 16x27 17. 35-30 20x29
 18. 33x31 05-10 19. 31-26 10-14 20. 38-32 14-20 21. 39-34 09-14 22. 32-27 20-24 23. 45-40
 14-20 24. 34x14 20x09 25. 42-37 13-19 26. 37-31 19-24 27. 47-41 24-30 28. 40x20 15x24
 29. 43-39 09-14 30. 41-36 04-10 31. 39-33 10-15 32. 33-28 24-30 33. 27-21 14-20 34. 31-27
 30-34 35. 44x24 25x32 36. 27x38 12-17 37. 21x12 08x17 38. 49-44 20-24 39. 44-39 15-20
 40. 36-31 24-29 41. 39x19 20x18 42. 50-44 02-07 43. 44-39 07-11 44. 31-27 17x37 45. 38x36
 11-16 46. 39-34 03-09 47. 34-30 18-23 48. 48-42 23-28 49. 42-37 09-14 50. 30-25 28-33 51.
 37-32 33x31 52. 26x37 16-21 53. 37-31 21x41 54. 36x47 06-11 55. 47-42 11-17 56. 42-37
 17-21 57. 37-32 21-26 58. 32-28 26-31 59. 28-22 31-37 60. 22-17 37-41 61. 17-11 41-46 62.
 11-06 [diagram]

En remise gegeven. Het eindspel is analytisch remise. Zwart kan nog 62. ... 46-23 doen maar na 63. 06-01 23-45 64. 01-06 45x15 kan wit de lijn 1-45 blijven bezetten en voorkomen dat de zwarte schijf een dam wordt. Zwart kan de witte dam verdrijven van de lijn 1-45 maar bij goed spel gaat dat ten koste van de zwarte schijf met een reglementaire remise.

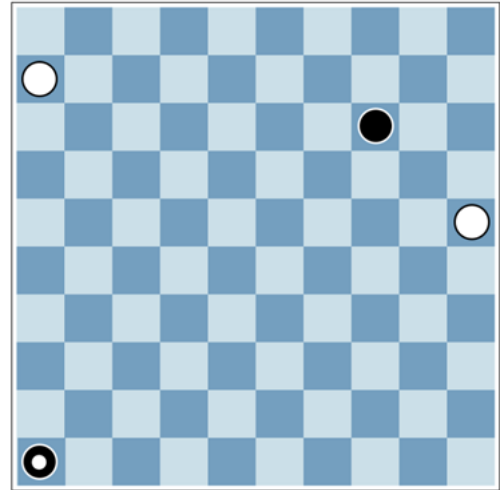

Tiemensma [links] en Walinga [rechts] plaatsten zich beiden alsnog voor de finale door in de barrage Groenveld en Kooistra uit te schakelen.

Finale, ronde 1

Naast Georgiev en J. Wiersma plaatsten ook Walinga en Tiemensma zich voor de finale die daarvoor overigens wel een barrage nodig hadden. De eindstrijd van de finale bestaat uit een dubbelrondig toernooi waarbij op één dag twee partijen tegen dezelfde tegenstander worden gespeeld met verschillende kleuren. De behaalde punten van de voorronden tellen niet meer mee en dat maakt dat de vier spelers met volstrekt gelijke kansen aan de finale beginnen.

Georgiev - Walinga, Leeuwarden, 8 augustus 2018

1. 34-30 20-25 2. 31-26 25x34 3. 40x29 14-20 4. 29-24 19x30 5. 35x24 20x29 6. 33x24 17-21 7. 26x19 09x20 8. 32-27 20-25 9. 37-31 13-19 10. 27-21 16x27 11. 31x22 12x32 12. 38x27 11-16 13. 36-31 10-14 14. 31-26 16x36 15. 46x26 19-24 16. 27-21 14-20 17. 44-40 04-09 18. 40-35 09-13 19. 39-34 24x44 20. 49x40 03-09 21. 41-36 13-19 22. 43-39 19-24 23. 39-34 24x44 24. 40x49 08-13 25. 48-43 13-19 26. 42-38 07-12 27. 50-44 09-13 28. 21-16 20-24 29. 38-32 24-30 30. 35x24 19x30 31. 32-27 15-20 32. 27-21 02-07 33. 43-39 20-24 34. 47-42 05-10 35. 42-38 10-15 36. 38-33 13-19 37. 33-28 15-20 38. 36-31 06-11 [diagram]

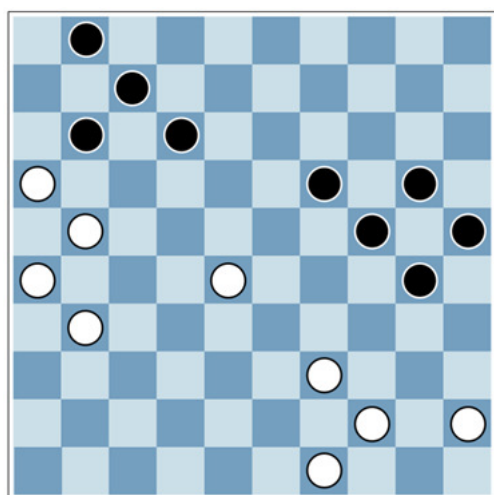

Wit heeft serieuze problemen in de stand van het diagram. Zwart dreigt met 38. ... 12-17 de witte stand op te blazen. De enige zet die wit nog een beetje spel geeft is 39. 28-22 maar dan volgt 39. ... 12x32 40. 31x33 11x31 41. 26x37 en wit heeft geen goed verweer tegen 41. ... 01-06. Veel slechter voor wit is 39. 49-43 12-17 40. 16x18 19x17 41. 21x12 07x38 [aangegeven door M. de Block]. In de partij

volgde 39. 39-33 waarna zwart combineerde met 39. ... 11-17 40. 16x18 12x34.

39. 39-33 11-17 40. 16x18 12x34 41. 31-27 19-23 42. 27-22 01-06 43. 21-16 23x21 44. 16x27 07-11 45. 49-43 30-35 46. 43-38 11-16 47. 27-22 16x36 48. 22-17 34-40 49. 45x14 20x09

En wit geeft het op.

Wiersma [J] - Tiemensma, Leeuwarden, 8 augustus 2018

1. 31-26 20-25 2. 37-31 14-20 3. 32-27 17x37 4. 41x32 11-17 5. 47-41 07-11 6. 32-27 17x37 7. 41x32 12-17 8. 33-29 02-07 [diagram]

Voor wie zich niet heeft verdiept in de openingstheorie van het Fries dammen is het al snel flink rekenen. In de stand van het diagram vervolgde wit met 9. 32-27 17x37 10. 29-23 18x29 11. 34x12 11x13 12. 35-30 25x34 13. 39x30 37x39 14. 40x38 20x40 15. 44x35. Een begrijpelijke keuze daar een groot aantal zetten van wit tot materiaalverlies leidt.

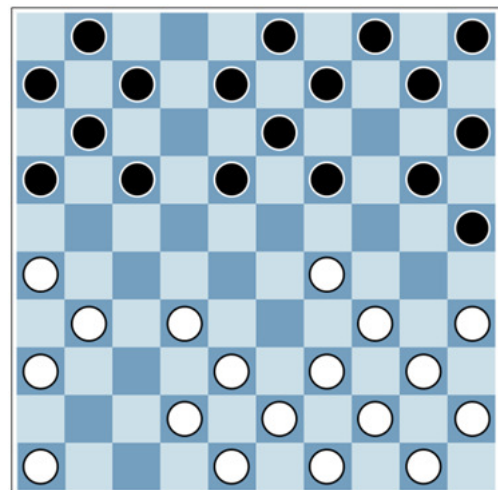

9. 32-27 17x37 10. 29-23 18x29 11. 34x12 11x13 12. 35-30 25x34 13. 39x30 37x39 14. 40x38 20x40 15. 44x35 15-20 16. 38-32 20-25 17. 35x15 05x25 18. 42-38 10-15 19. 26-21 16x27 20. 32x21 13-19 21. 21-17 07x27 22. 31x22 06-11 23. 36-31 01-06 24. 38-32 08-12 25. 22x02 03x01 26. 32-27 11-16 27. 31-26 16x36 28. 46x26 09-13 29. 43-39 13-18 30. 39-33 15-20 31. 27-21 25-30 32. 48-43 06-11 33. 43-39 11x31 34. 26x37 20-25 35. 37-31 01-06 36. 31-26 06-11 37. 50-44 19-24? [diagram]

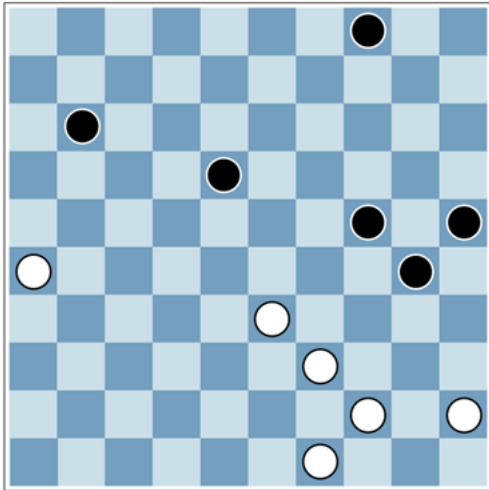

Met de laatste zet **37. ... 19-24** maakt zwart een fout. Wit aan zet verrast met een combinatie waarbij hij gebruikmaakt van de regel dat damslag [ten opzichte van het slaan met een schijf] verplicht is. In plaats van **37. ... 19-24** was 37. ... 30-35 beter voor zwart waarmee hij de beide dreigingen van wit [te weten 33-28 en 44-40] pareert.

38. 44-40! 30x48 39. 33-28 48x27 40. 26x08 11-16 41. 08-02 25-30 42. 02x05 30-34 43. 05-32 34-39 44. 45-40 [diagram]

En zwart geeft het op. De partijvariant laat maar weer eens zien hoe waardevol een dam in het eindspel is. De witte dam is veel sterker dan de zwarte schijven door het 'oer alles' waarbij een dam op het bord al snel met één zet achter verschillende schijven loopt en de slagen in verschillende richtingen niet in eens kunnen worden opgeheven.

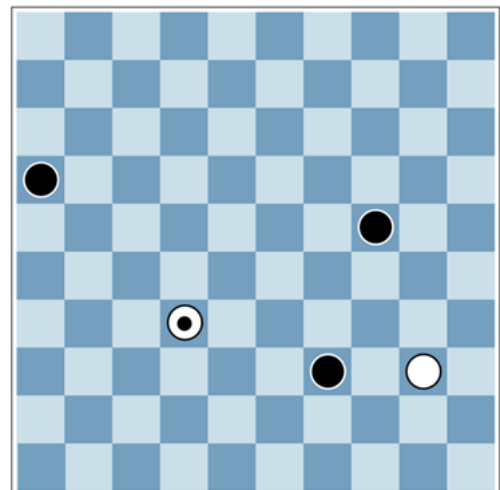

Finale, ronde 2

In de eerste ronde van de finale werden beide partijen beslist. Walinga won, verrassend genoeg, van Georgiev die in de voorronde wel staande bleef [en zelfs de winnaar van de voorronde was]. De partij tussen J. Wiersma en Tiemensma eindigde in winst voor J. Wiersma. In de tweede ronde van de finale staan dezelfde partijen op het programma waarbij de kleuren worden verwisseld.

Walinga - Georgiev, Leeuwarden, 8 augustus 2018

1. 31-26 19-24 2. 32-27 24-29 3. 34x23 18x29 4. 33x24 20x29 5. 39x19 13x24 6. 40-34 24-29 7. 34x23 17-21 8. 26x17 11x24 9. 27-22 12x32 10. 38x27 14-20 11. 37-31 20-25 12. 31-26 09-14 13. 42-37 08-13 14. 48-42 14-19 15. 44-40 10-14 16. 37-31 14-20 17. 49-44 03-09 18. 41-37 05-10 19. 37-32 10-14 20. 42-37 07-11 21. 43-38 24-30 22. 35x24 19x30 23. 27-21 16x27 24. 32x21 02-07 25. 46-41 30-35 26. 37-32 20-24 [diagram]

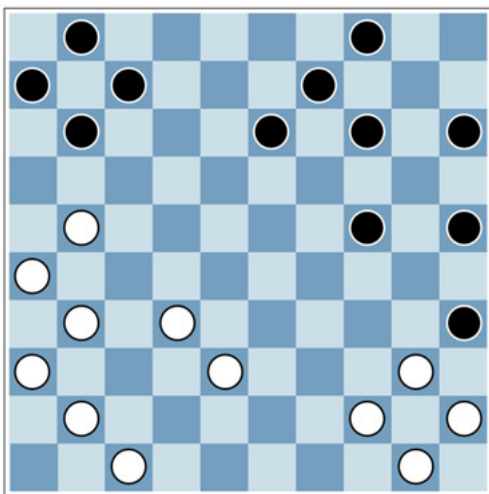

Na het gespeelde 26. ... 20-24 is het moment daar van wit die met een mooie slag naar dam combineert hetgeen winnend voordeel brengt.

27. 40-34! 35x22 28. 21x05 14-20 29. 44-40 09-13 30. 40-35 24-30 31. 35x24 20x29 32. 05-32 [diagram]

In de stand van het diagram heeft zwart de mogelijkheid om de dam ten koste van één schijf van het bord te werken met 33. ... 29-34 34. 32x02 01x03. Overigens houdt wit een schijf meer. In de partij was het sneller uit.

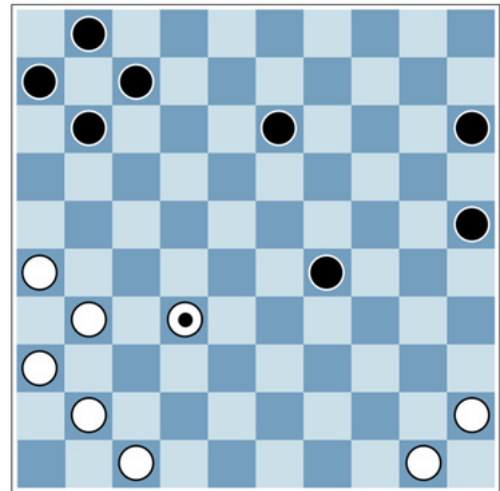

32. ... 13-18 33. 32-49 29-33 34. 26-21

En zwart geeft zich gewonnen.

Tiemensma - Wiersma [J], Leeuwarden, 8 augustus 2018

1. 32-27 20-24 2. 31-26 15-20 3. 27-21 16x27 4. 26x28 10-15 5. 37-32 20-25 6. 34-30 25x34
7. 40x20 15x24 8. 41-37 11-16 9. 39-34 17-21 10. 34-29 19x39 11. 49x20 14x25 12. 35x15
- 05x25 13. 44-40 25-30 14. 40x20 18-23 15. 28x19 13x15 16. 33-29 09-14 17. 29-24 14x34
18. 38-33? [diagram]

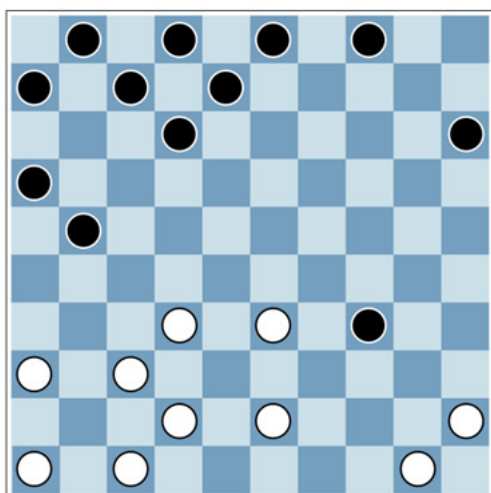

Met deze laatste zet **18. 38-33?**, die tevens een achterloop is, gooit wit zijn eigen glazen in. Het lijkt erop dat wit de zwarte schijf op veld 34 zo terugwint waarna het schijvenaantal weer in evenwicht is maar zwart heeft een vervelende tegenzet die hem de winst oplevert.

18. ... 21-27!

En zonder te slaan geeft wit het al op. Na 19. 32x21 volgt 19. ... 34x41 20. 46x37 16x27 21. 37x17. Ook 19. 37x17 komt wit op verlies te staan: 19. ... 07x49 20. 33x35 en hetzelfde geldt voor 19. 33x35 27x49 20. 50-44 49x40 21. 35x44.



Op de foto Ivanchuk, een uit Oekraïne afkomstige schaakgrootmeester.

Finale, ronde 3

De eerste twee ronden van de finale geven een duidelijk beeld. Zowel Walinga als J. Wiersma wonnen twee keer van respectievelijk Georgiev en Tiemensma. Met nog vier partijen te gaan is het voor zowel Georgiev als Tiemensma zaak om partijen te gaan winnen om niet de aansluiting te missen aangezien het geslagen van gat van twee punten al behoorlijk is.

Walinga - Wiersma [J], Leeuwarden, 9 augustus 2018

1. 31-26 20-25 2. 37-31 14-20 3. 32-27 17x37 4. 41x32 11-17 5. 47-41 19-24 6. 34x14 10x19
7. 40-34 04-10 8. 44-40 07-11 9. 41-37 10-14 10. 31-27 17-21 11. 26x17 11x31 12. 37x26
20-24 13. 34-30 25x34 14. 40x20 14x25 15. 35-30 25x34 16. 39x30 16-21 17. 26x17 18x16
18. 30-25 15x35 19. 45x25 12-17 20. 42-37 19-23 21. 25-20 06-11 [diagram]

In de stand die in het diagram wordt weergegeven is het spannend. Het contact tussen de centrumschijven [de witte schijf op veld 33 en de zwarte schijf op veld 23] maakt de stand geladen. Wit komt met een inventief offer met 22. 33-29 23x34 en vervolgens 23. 38-33 maar waterdicht is het niet. Het opent de weg voor zwart om op dam te komen. Al zou die dam ook weer van het bord verdwijnen waarna het schijvenaantal, opmerkelijk genoeg, toch in evenwicht blijft.

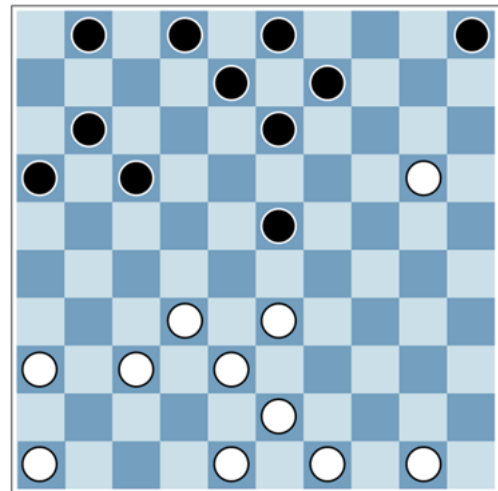

22. 33-29 23x34 23. 38-33 34-39 24. 33x44 13-19 25. 20x18 08x28 26. 32x23 17-22 27.
23x21 16x47 28. 43-39 09-13 29. 48-43 47-20 30. 39-33 20x47 31. 46x48 11-17 32. 43-38
17-21 33. 38-32 01-06 34. 32-27 21x32 35. 49-43 06-11 36. 36-31 11-17 37. 31x33 17-21

38. 43-38 13-18 39. 33-28 03-08 40. 44-40 21-26 41. 40-34 02-07 42. 34-29 18-22 43. 28x17
 07x27 44. 29-24 08-13 45. 24-20 26-31 46. 38-33 31-37 47. 33-29 37-41 48. 20-14 13x15 49.
 29-23 41-46 50. 23-18 46x49 51. 50x48 27-31 52. 18-12 31-36 53. 12-07 36-41 54. 07-01 41-
 46 55. 48-43 15-20 56. 43-39 46-32 57. 01-18 20-25 58. 18-13 05-10 59. 13-02 32-23
 [diagram]

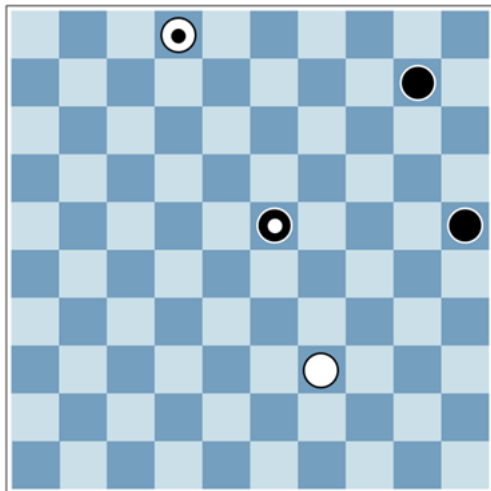

Wit heeft driemaal achtereen gezet en dient in de stand van het diagram met zijn laatste schijf te zetten. Dit betekent dat de zwarte dam de schijf slaat waarna zwart een gewonnen stand heeft.

60. 39-33 23x43 61. 02-16 43-34 62. 16-49 10-15 63. 49-16 34-23 64. 16-11 23-05 65. 11-33
 25-30 66. 33-22 15-20 67. 22-09 20-25 68. 09-22 30-35 69. 22-33 35-40 [diagram]

En wit geeft op. De witte dam is erin geslaagd om niet gevangen te worden maar tegelijkertijd kan hij niet voorkomen dat de zwarte schijven oprukken naar dam. Als zwart een tweede dam heeft, dan wint het snel. De extra zwarte schijf is daarbij niet eens nodig.

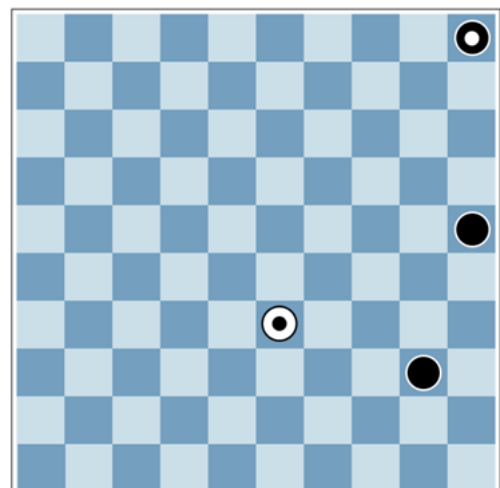

Tiemensma - Georgiev, Leeuwarden, 9 augustus 2018

1. 32-27 20-25 2. 27-22 17x28 3. 33x22 18x27 4. 31x22 12x32 5. 38x27 11-17 6. 27-22 17x28
7. 34-30 25x34 8. 40x27 15-20 9. 37-31 19-24 10. 31-26 24-29 11. 39x19 13x24 12. 43-39
10-15 13. 39-34 20-25 14. 42-37 14-20 15. 34x14 04x24 16. 37-31 07-12 17. 47-42 09-13 18.
42-38 13-19 19. 48-43 08-13 20. 27-21 16x27 21. 31x22 12x32 22. 38x27 24-30 23. 35x24
19x30 24. 27-21 30-34 25. 44x24 20x29 26. 41-37 05-10 27. 21-16 25-30 28. 37-32 15-20
29. 36-31 20-25 30. 46-41 10-15 31. 41-36 15-20 32. 49-44 13-18 33. 32-27 02-07 34. 44-40
[diagram]

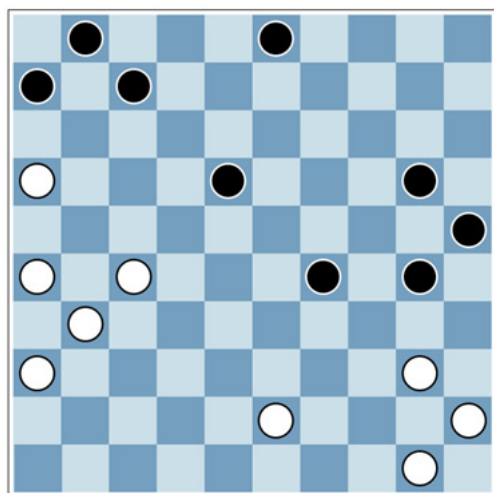

In de stand van het diagram dient zwart rekening te houden met 35. 40-35 [wit heeft als laatste **34. 44-40** gespeeld]. Zwart besluit om terug te ruilen met **34. ... 18-22 35. 27x18 29-34 36. 40x29 30x08**. Zwart had echter vanuit de stand van het diagram kunnen combineren met 34. ... 18-22 35. 27x18 29-33 36. 43x23 30-34 37. 40x29 07-11 38. 16x07 06x39! [aangegeven door M. Walinga].

34. ... 18-22 35. 27x18 29-34 36. 40x29 30x08 37. 45-40 20-24 38. 31-27 08-13 39. 27-21 24-30 40. 40x20 25x14 41. 43-39 13-19 42. 39-34 19-24 43. 50-44 06-11 44. 36-31 [diagram]

Wit is vrijwel uitgespeeld in de stand die in het diagram wordt weergegeven. Maar toch dient zwart nog op zijn tellen te passen. Na 44. ... 03-08? zou namelijk wit er met de volle buit vandoor gaan: 45. 34-30 24x35 46. 21-17 07x36 47. 16x20 36x16! [aangegeven door A. Georgiev].

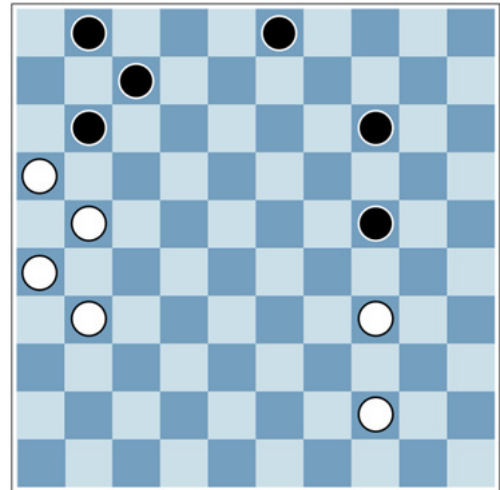

44. ... 03-09

En wit geeft het op.

Finale, ronde 4

Ook in de derde ronde van de finale eindigden de beide partijen in een beslissing. Georgiev kwam van de nul af door Tiemensma in de eerste partij te verslaan. Het topduel tussen Walinga en J. Wiersma werd gewonnen door J. Wiersma die na drie ronden met drie punten het maximale aantal punten heeft behaald.

Wiersma [J] - Walinga, Leeuwarden, 9 augustus 2018

1. 31-26 20-25 2. 37-31 14-20 3. 32-27 17x37 4. 41x32 11-17 5. 47-41 19-24 6. 34x14 10x19
7. 40-34 04-10 8. 32-27 17x37 9. 41x32 12-17 10. 33-29 09-14 11. 29x09 13x04 12. 44-40
18-23 [diagram]

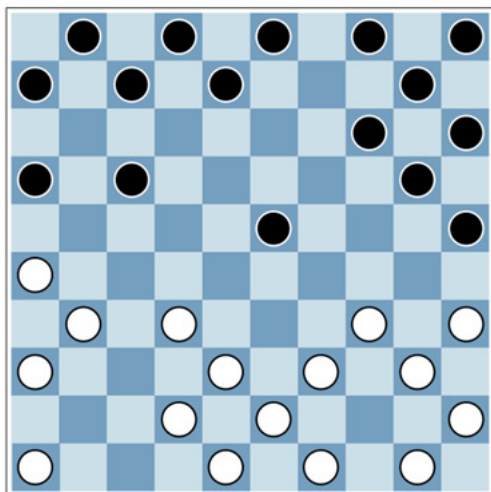

Dat het Fries dammen moeilijk is hoeft weinig betoog. Het zien van de slagmechanismen is een opgave. In de stand van het diagram vervolgt wit met 13. 34-30 25x34 14. 40x18 08x37 15. 31-27. Na 15. ... 37-41 16. 36x47 16x36 17. 46x26 17x37 18. 38x36 is het schijvenaantal weer in evenwicht.

13. 34-30 25x34 14. 40x18 08x37 15. 31-27 37-41 16. 36x47 16x36 17. 46x26 17x37 18.
38x36 03-08 19. 49-44 07-11 20. 26-21 11x31 21. 36x27 20-25 22. 35-30 25x34 23. 44x24
14x34 24. 39x30 06-11 25. 45-40 15-20 26. 30-25 10-14 27. 43-39 01-06 28. 39-33 08-13 29.
33-29 13-18 30. 42-38 [diagram]

Soms is het verstandig om te ruilen om daarna een flexibelere positie te hebben. In de stand van het diagram staat zwart een beetje onder druk. Zwart vervolgt met de afruil **30. ... 18-23 31. 29x18 20-24 32. 25x23 11-17 33. 18x16 06x19** waarna een vijf-om-vijf eindspel overblijft.

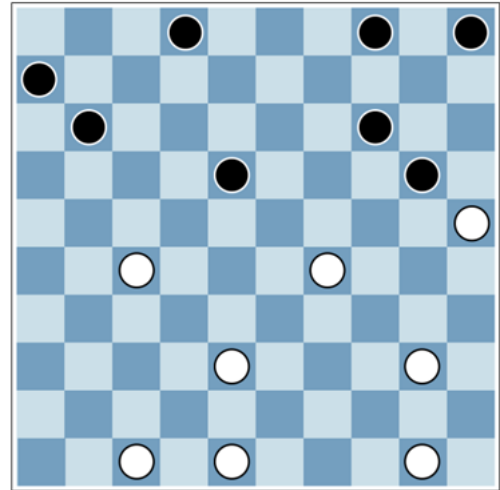

30. ... 18-23 31. 29x18 20-24 32. 25x23 11-17 33. 18x16 06x19 34. 48-43 14-20 35. 38-33 05-10 36. 40-34 10-15 37. 47-41 20-25 38. 41-37 02-07 39. 37-32 07-11 40. 32-28 11-17 41. 50-44 19-24 42. 34x14 04x24 [diagram]

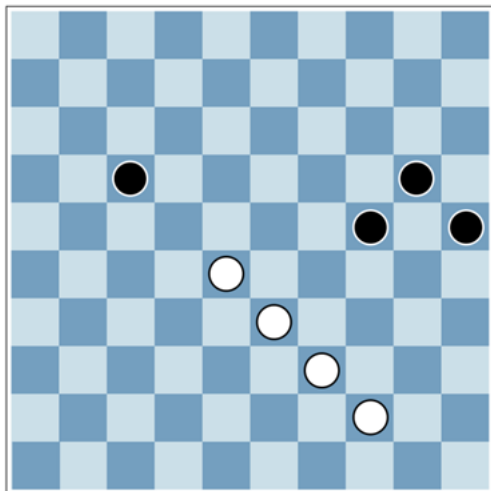

De stand van het diagram is werkelijk een plaatje. Ergens lijkt er niets aan de hand maar ondertussen staat wit er slecht voor. De 'logische' ruil **43. 28-22 17x28 44. 33x22** verliest vanwege **45. ... 24-29 46. 39x19 20x27**. Ook hommeles is **44. 44-40 24-30 45. 40-34 30-35 46. 34-29 35-40!** en wit heeft een 'mooie' formatie op het bord maar gaat ermee het schip in. In de partij was wit niet veel beter af.

43. 43-39 15-20 44. 39-34 24-30 45. 34-29 [diagram]

De esthetische waarde van de stand in het diagram zegt natuurlijk niets over de uitslag. Wit heeft een schijnbaar *mooie* stand maar bij het Fries dammen is het bekeken voor wit.

Zwart aan zet slaat winnend toe.

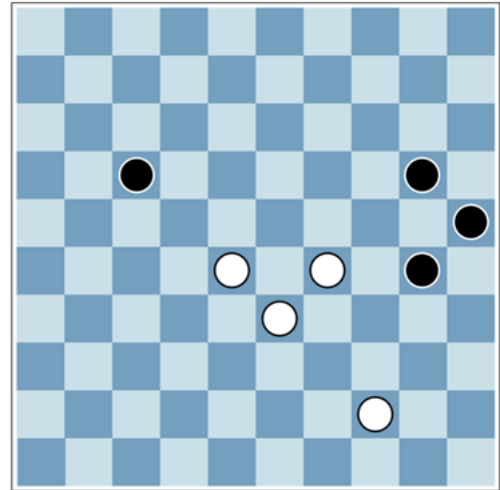

45. ... 17-22! 46. 28x17

En opgegeven.

Georgiev - Tiemensma, Leeuwarden, 9 augustus 2018

1. 34-30 20-25 2. 31-26 25x34 3. 40x29 14-20 4. 29-24 20x29 5. 33x24 19x30 6. 35x24 17-21 7. 26x19 09x20 8. 39-34 20-25 9. 44-40 15-20 10. 40-35 10-15 11. 49-44 12-17 12. 44-40 13-19 13. 34-29 19x39 14. 43x34 17-21 15. 36-31 21-26 16. 50-44 11-17 17. 34-30 25x34 18. 44x24 20x29 19. 31-27 26x28 20. 32x34 17-21 21. 34-30 07-11 22. 38-33 21-26 23. 33-29 02-07 24. 41-36 11-17 25. 37-31 26x37 26. 36x38 17-21 27. 30-25 08-13 28. 29-23 13x33 29. 38x29 21-26 30. 29-24 26-31 31. 40-34 31-36 32. 46x26 16x36 33. 34-30 06-11 34. 24-20 15x24 35. 30x19 07-12 36. 25-20 03-09 [diagram]

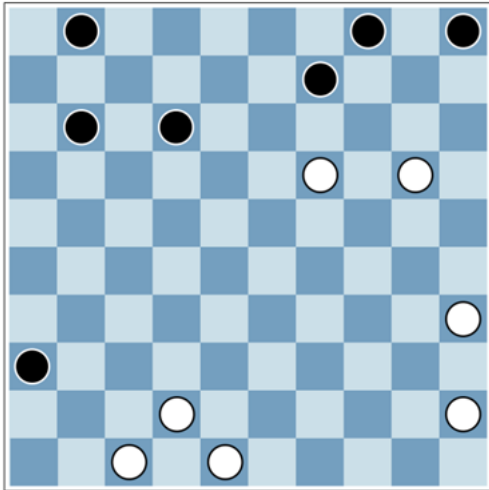

In de stand van het diagram lijkt het erop dat wit veel risico heeft genomen maar dat valt allemaal wel mee. Zwart is met de laatste zet **36. ... 03-09** achter de witte schijf op veld 19 gelopen. Wit kan zich echter eenvoudig verdedigen met de afruil: **37. 45-40 09x29 38. 20-14 04x24 39. 42-37 36x38 40. 48x19.**

37. 45-40 09x29 38. 20-14 04x24 39. 42-37 36x38 40. 48x19 05-10 41. 35-30 11-16 42. 40-34 12-18 43. 19x17 16x18 44. 30-24 01-07 45. 47-42 18-22 46. 34-29 22-27 47. 24-19 27-31 48. 29-24 31-36 49. 24-20 10x30 50. 19-14 36-41 51. 42-37 41x32 52. 14-10 32-37 53. 10-05 37-42 54. 05-23 [diagram]

En remise overeengekomen. Zwart slaagt er niet in om een winnend eindspel te bereiken daar wit tenminste één zwarte schijf pakt. Ter illustratie een variant: **54. ... 07-11 55. 23-28 11-16 56. 28-46 30-34 57. 46x06 42-48 58. 0644 met remise [aangegeven door M. de Block].**

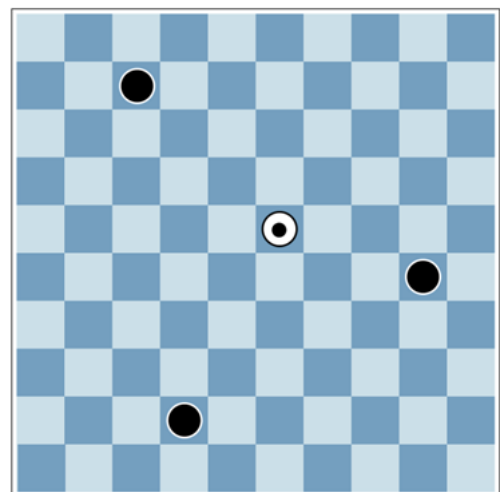

Finale, ronde 5

De tweede partij tussen Kooistra en Walinga in de vierde ronde werd gewonnen door Walinga die daardoor de onderlinge score met Kooistra in evenwicht hield [de eerste partij won Kooistra]. Tiemensma kwam in de tweede partij niet verder dan remise tegen Georgiev en dat betekende voor hem dat zijn kans op de wereldtitel is verkeken. Met drie punten uit vier partijen zijn Walinga en J. Wiersma op weg naar de eerste wereldtitel. Ook voor Georgiev die slechts anderhalf punt heeft uit vier partijen lijkt er weinig meer in het vat te zitten. De spanning loopt op: kan Georgiev nog een ultieme poging doen alsnog de eerste wereldtitel Fries dammen binnen te slepen?!

Georgiev - Wiersma [J], Leeuwarden, 10 augustus 2018

1. 34-30 20-25 2. 31-26 25x34 3. 40x29 19-23 4. 44-40 23x34 5. 39x30 18-23 6. 40-34 14-20
7. 30-25 20-24 8. 34x14 10x19 9. 49-44 15-20 10. 25x14 19x10 11. 44-40 10-14 12. 35-30
14-20 13. 30x10 04x15 14. 40-35 09-14 15. 45-40 14-19 16. 40-34 [diagram]

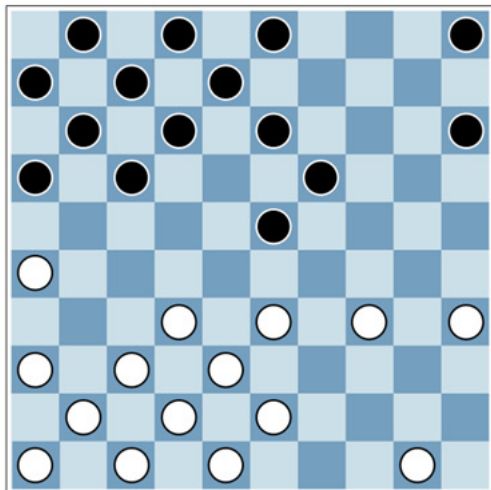

In een geladen stand [de opstelling van zwart in het centrum is moedig maar tegelijkertijd riskant] combineert zwart fraai met 16. ... 2328 17. 38x29 17-21 18. 26x17 07x49. De spannende vraag is of zowel zwart als wit de combinatie hadden gezien en het vervolg vooraf [scherp] hadden doorgerekend. Na het optrekken van de kruiddampen blijft het gelijk.

16. ... 23-28 17. 38x29 17-21 18. 26x17 07x49 19. 50-44 49x09 20. 44-39 09x49 21. 48x50
08-13 22. 34-30 11-17 23. 33-29 17-21 24. 42-38 13-19 25. 29x09 03x14 26. 30-25 14-19 27.
50-45 02-08 28. 38-32 21-27 29. 32x21 16x27 30. 37x17 12x21 31. 41-37 19-23 32. 37-31

21x41 33. 46x37 08-12 34. 37-32 23-29 35. 45-40 06-11 36. 32-27 11-16 37. 36-31 12-18 38.
47-41 01-06 [diagram]

In de stand van het diagram combineert wit met een fenomenale slagzet. Achteraf is de combinatie zó eenvoudig en puur maar wie ziet dit vooraf? Wie kijkt naar zoiets?!

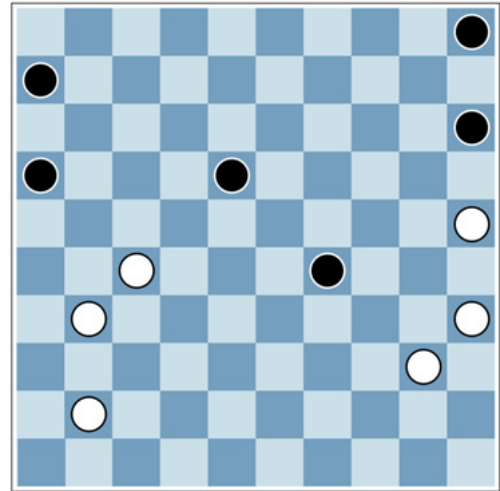

39. 31-26! 16x47 40. 40-34

En zwart geeft zich al gewonnen. Ergens is dit jammer want zo'n slag zou natuurlijk uitgevoerd mogen worden. De fraaiste is 40. ... 47x07 41. 34x01! maar weinig minder is 40. ... 47x17 41. 34x21 waarna zwart slechts zijn schijven weg kan geven.

Walinga - Tiemensma, Leeuwarden, 10 augustus 2018

1. 31-26 20-25 2. 37-31 14-20 3. 32-27 17x37 4. 41x32 11-17 5. 47-41 07-11 6. 41-37 01-07
7. 31-27 17-21 8. 26x17 11x31 9. 37x26 16-21 10. 26x17 18x16 11. 42-37 19-24 12. 34x14
10x19 13. 35-30 25x34 14. 39x10 05x14 15. 33-29 19x39 16. 43x34 16-21 17. 37-31 21x41
18. 36x47 12-17 19. 34-30 13-19 20. 32-28 [diagram]

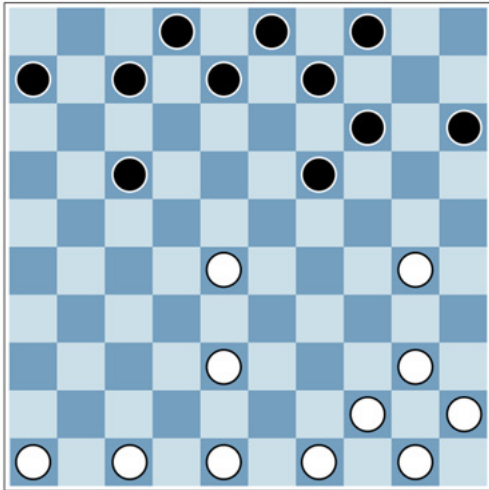

De stand die in het diagram wordt weergegeven is behoorlijk geladen en het is slechts een kwestie van tijd of er volgt wat slagwerk. Weinig aantrekkelijk voor zwart is 20. ... 17-21 21. 28-23 19x28 22. 38x18 08x28 23. 30-24 14x34 24. 40x16 06x26 [aangegeven door F. Tiemensma]. In de partij volgde [na 20. ... 08-13] de afruil met 21. 28-22 17x28 22. 38x20 15x35 23. 45x25.

20. ... 08-13 21. 28-22 17x28 22. 38x20 15x35 23. 45x25 07-12 24. 40-34 14-20 25. 25x14 04x24 26. 34x14 13x15 27. 44-40 09-14 28. 48-42 12-17 29. 42-37 02-07 30. 37-31 03-08 31. 46-41 07-11 32. 41-36 17-21 33. 31-26 11-16 34. 26x17 16x18 35. 36-31 06-11 36. 40-34 18-22 37. 47-42 11-16 38. 49-44 08-12 39. 50-45 12-17 40. 42-37 17-21 41. 31x11 16x07 42. 37-31 14-20 43. 44-40 22-28 44. 34-30 07-12 45. 30x10 15x04 46. 40-34 12-17 47. 45-40 17-22 48. 40-35 [diagram]

In de ultradunne stand die in het diagram wordt weergegeven offerde zwart een schijf met 48. ... 28-32 om vervolgens de schijf op veld 22 naar de damlinie te brengen. Daar stak wit vervolgens, door op zijn beurt ook te offeren, een stokje voor maar dat was meteen de remise daar de twee overgebleven schijven elkaar ontlopen en even later op dezelfde zet tot dam promoveren met een reglementaire remise als gevolg. Overigens had

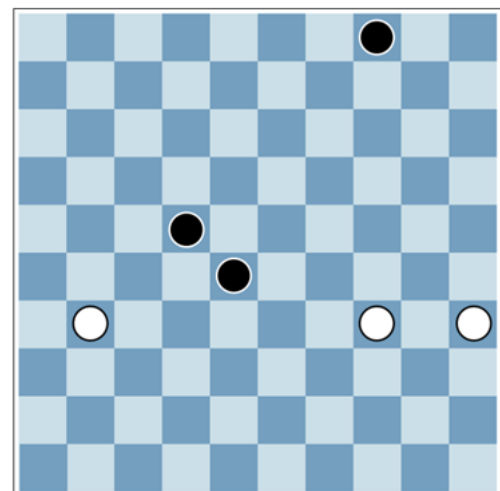

zwart niet hoeven offeren met 48. ... 28-32 daar ook 48. ... 04-09 49. 34-29 28x30 50. 35x24 22-28 eenvoudig tot remise leidt.

48. ... 28-32 49. 31x33 22-27 50. 33-28 27x40 51. 35x44

En remise overeengekomen.



Op de foto Walinga die zich inzet voor de promotie van het Fries dammen.

Finale, ronde 6

In de vijfde ronde heeft Georgiev gedaan wat nodig was voor hem om nog een kans te maken op de wereldtitel: Kooistra in het onderlinge duel verslaan. Ondertussen is hij afhankelijk van Walinga die na het gelijkspel tegen Tiemensma nog altijd één punt meer heeft. Kooistra heeft bij aanvang van de laatste ronde van de finale overigens nog een half punt meer dan Georgiev en kan met winst of een gelijkspel in elk geval Georgiev achter zich laten.

Wiersma [J] - Georgiev, Leeuwarden, 10 augustus 2018

1. 31-26 19-24 2. 32-27 24-29 3. 39x19 13x24 4. 36-31 16x36 5. 46x26 09-13 6. 27-21 20-25
7. 33-29 24x33 8. 34x32 14-20 9. 41-36 04-09 10. 32-27 20-24 11. 21-16 [diagram]

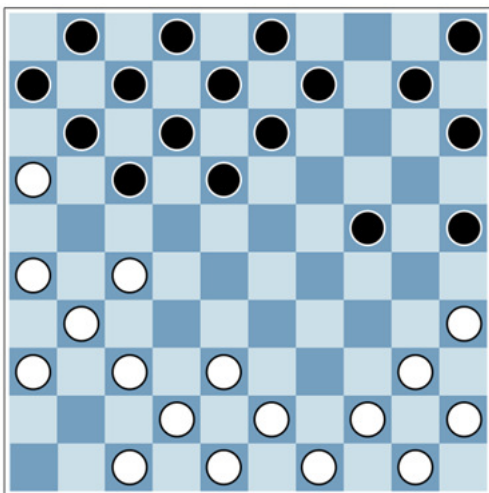

Met de laatste zet 11. 21-16 lijkt wit in een babyzetje te lopen maar wit heeft verder gerekend.

11. ... 17-21 12. 26x30 06x46 13. 47-41 25x34 14. 44x24 12-17 [diagram]

Zwart heeft een dam ten koste van één schijf maar de dam gaat er nu ten koste van niets [een één-om-één ruil] vanaf met **15. 49-44 46x49 16. 50x48** en wit heeft een schijf meer al trekt zwart het schijvenaantal snel weer gelijk doordat de witte schijf op veld 24 in combinatie met het bezetten van veld 27 niet goed te verdedigen is.

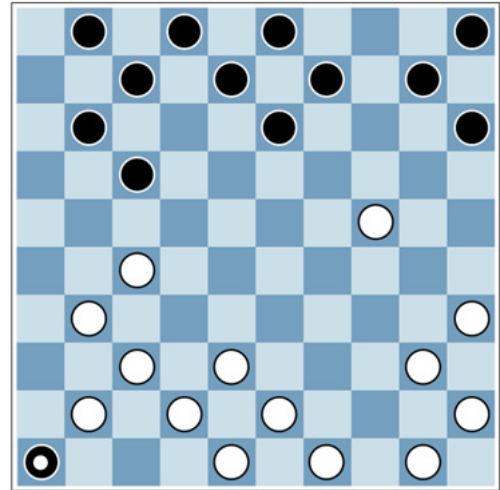

15. 49-44 46x49 16. 50x48 08-12 17. 31-26 17-22 18. 27x18 12x25 19. 26-21 11x31 20. 37x26 10-14 [diagram]

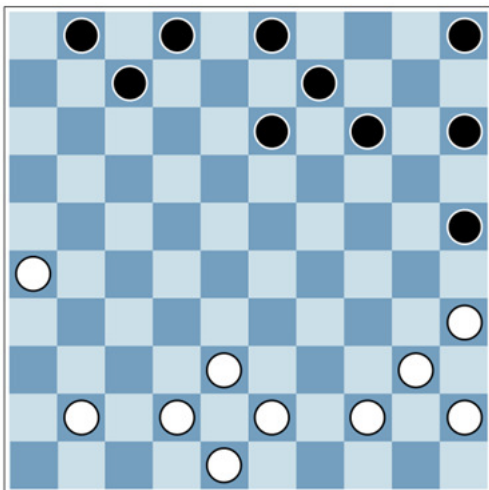

Wit aan zet kan naar dam combineren met **21. 35-30 25x34 22. 44x04**, een eenvoudige één-om-twee. Omdat de dam vervolgens ingeklemd staat zal zwart de dam weer van het bord slaan zonder dat dat zwart materiaal kost [na **22. ... 05-10** gaat de dam met de volgende zet met de slag **23. ... 03x05** weer van het bord].

21. 40-34 14-19 22. 43-39 07-11 23. 41-36 11-17 24. 38-32 [diagram]

In de stand van het diagram is zwart aan zet die met een fraaie combinatie de partij beslist. De combinatie wordt ingeleid met het haakje. Maar de beslissende eindslag volgt met een andere schijf.

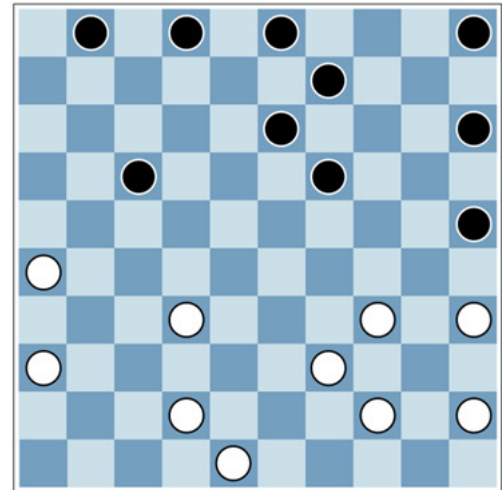

24. ... 15-20! 25. 35x24 19x30 26. 34x25 17-21 27. 26x17 13-18 28. 17x19 09x27

En wit geeft zich gewonnen. Bij zo'n fraaie slag past overgave omdat gelet op de overgebleven stand het niet onbegrijpelijk is dat wit afzag om nog verder door te spelen.

Tiemensma - Walinga, *Leeuwarden, 10 augustus 2018*

1. 32-27 20-25 2. 27-22 17x28 3. 33x22 18x27 4. 31x22 12x32 5. 38x27 14-20 6. 27-22 16-21 [diagram]

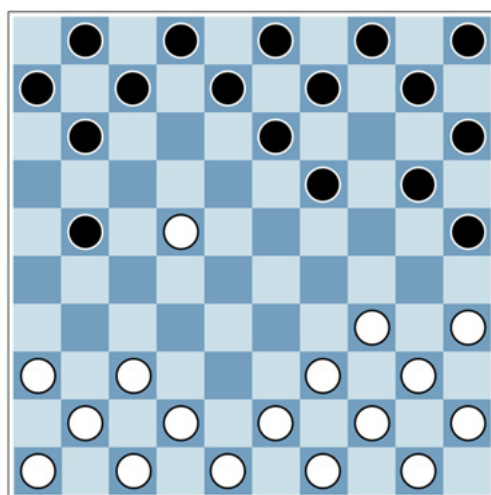

Wie zich verdiept heeft in de openingstheorie van het Fries dammen, heeft een voorsprong en zit ongetwijfeld meer ontspannen achter het dambord daar reeds in de opening schade kan worden geleden. In de stand van het diagram is wit met een schijf moedig naar voren gelopen maar de voorpost is niet houdbaar. Door te profiteren van de binding van de zwarte schijven op de velden 23

en 25 die vervolgens ontstaat, kan wit de schijf echter terugwinnen.

7. 37-31 21x23 8. 31-26 23-28 9. 34-30 25x34 10. 40x27 11-16 11. 39-34 20-25 12. 42-37
10-14 13. 37-31 19-24 14. 34-29 24x33 15. 43x23 13x33 16. 27-21 16x27 17. 26x39 07-11
18. 31-26 11-16 19. 39-34 14-20 20. 41-37 20-24 21. 34x14 09x20 22. 37-31 08-12 23. 48-
42 12-17 24. 42-37 02-07 25. 37-32 07-11 26. 32-27 17x37 27. 47x27 05-10 28. 46-41 03-08
29. 49-43 10-14 30. 43-38 08-13 31. 41-37 04-09 32. 44-39 14-19 33. 39-34 09-14 34. 38-33
13-18 35. 33-28 18x38 36. 37x39 20-24 37. 50-44 [diagram]

Zwart heeft een lastige verdediging in de stand die in het diagram wordt weergegeven. Zwart kwam er niet goed meer uit en besloot om te offeren met 37. ... 24-29. Ook niet goed voor zwart was 37. ... 01-07 vanwege 38. 39-33 en zwart verliest snel. Wit kan [na 37. ... 01-07] weliswaar ook de sterke actie met 38. 44-40 24x33 39. 35-30 25x34 40. 40x20 15x24 41. 26-21 inzetten maar zwart heeft een fraaie tegenactie met 41. ... 11-17! 42. 21x01 24-29 43. 01x32 16-21 44. 27x16 06x28 en het afspel is analytisch remise.

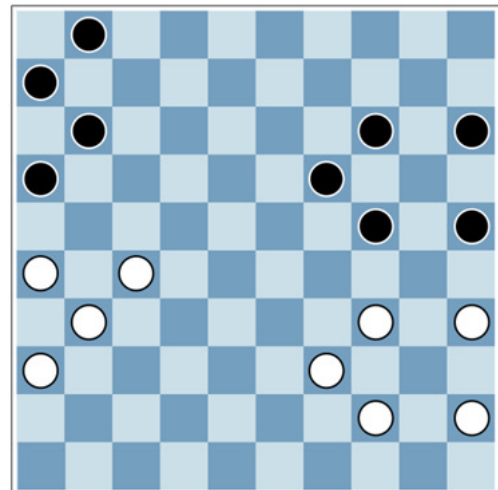

37. ... 24-29 38. 34x23 19x28 39. 27x29 11-17 40. 44-40 01-07 41. 39-34 07-11 42. 35-30 14-
20 43. 30x10 15x04 44. 40-35 16-21 45. 35x15 21x41 46. 36x47 11-16 47. 34-30 16x36 48.
45-40 17-21 [diagram]

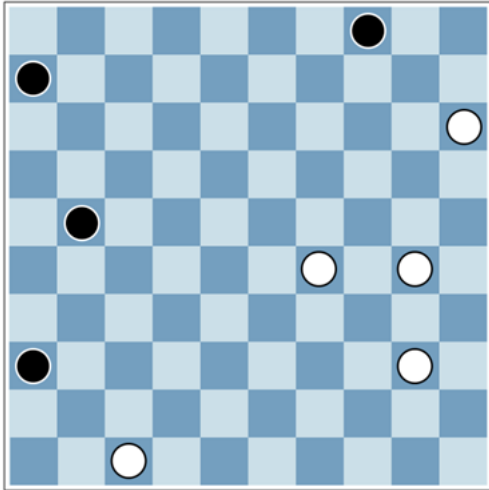

In de stand van het diagram heeft wit al een schijf meer. Toch is het zaak om als eerste op dam te komen aangezien anders de kans dat het voordeel verdwijnt groot is en de partij in een gelijkspel eindigt. Vervelend hierbij is overigens dat als wit snel naar dam rent, hij zodra hij een schijf tot dam promoveert zichzelf op slag zet [de zwarte schijf op veld 4 wordt bij de volgende zet geslagen als zwart, nadat wit een dam heeft gehaald, die schijf niet

verzet]. Dit vergroot de kans op remise voor zwart. Maar wit verrast met een fraaie actie.

49. 47-41! 36x47 50. 29-24 47x20 51. 30x10

En opgegeven. Op de volgende zet kan wit de schijf op veld 10 tot dam promoveren terwijl de voorste zwarte schijf op ruime afstand van de damlinie staat.

Finale barrage

Na de bloedstollende laatste ronde van de finale is een barrage nodig om de wereldtitel. Terwijl Georgiev ook zijn tweede partij in de finale tegen Kooistra won, ging Walinga in de tweede partij tegen Tiemensma verrassend onderuit. Zou het echt zo zijn dat Georgiev, die op indrukwekkende wijze in twee rondes anderhalf punt ten opzichte van Walinga en Kooistra goedmaakte, de eerste wereldkampioen Fries dammen wordt? Of wordt het Walinga, dé promotor van het Fries dammen in het laatste decennium?! De barrage om de wereldtitel wordt gespeeld in één partij. Vanwege het late tijdstip op de avond van vrijdag 10 augustus 2018 dient met versneld tempo [dertig minuten plus tien seconden per zet] te worden gespeeld. En dat terwijl zowel Georgiev als Walinga eerder die dag al twee partijen speelden in de voorlaatste en laatste ronde van de finale.



Walinga [links] en Georgiev [rechts] voor aanvang van de partij om de wereldtitel.

Georgiev - Walinga, Leeuwarden, 10 augustus 2018

1. 34-30 20-25 2. 31-26 25x34 3. 40x29 14-20 4. 29-24 19x30 5. 35x24 20x29 6. 33x24
[diagram]

Dé strijd om het eerste wereldkampioenschap Fries dammen wordt beslist in één barragepartij tussen Georgiev [meervoudig wereldkampioen bij het dammen volgens de internationale spelregels] en Walinga [promoter van het Fries dammen én medeorganisator van het eerste WK Fries dammen]. In de stand van het diagram heeft wit zojuist de verre voorpost op veld 24 ingenomen, een keuze die vaker wordt gemaakt in deze

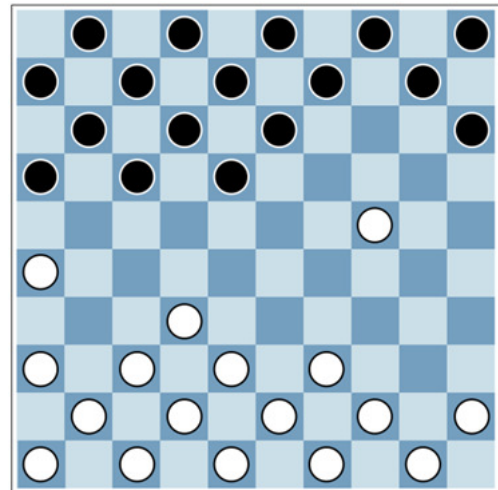

opening. De voorpost wordt overigens meteen weer van het bord geruild met 6. ... 17-21
7. 26x19 09x20 waarna een opbouwfase volgt.

6. ... 17-21 7. 26x19 09x20 8. 36-31 10-14 9. 39-34 20-25 10. 44-40 14-20 11. 40-35 13-19
12. 34-29 19x39 13. 38x40 16-21 14. 43-39 21-26 15. 39-34 11-16 16. 49-44 07-11 17. 34-
30 25x34 18. 44x24 20x29 19. 31-27 26x28 20. 32x34 16-21 21. 34-30 21-27 22. 37x17
12x21 23. 40-34 21-26 24. 42-37 11-16 25. 41-36 08-12 26. 34-29 12-17 27. 30-25 17-21 28.
29-24 01-07 29. 45-40 21-27 30. 37x17 07x27 31. 40-34 06-11 32. 34-30 11-17 33. 50-44 17-
21 34. 48-42? [diagram]

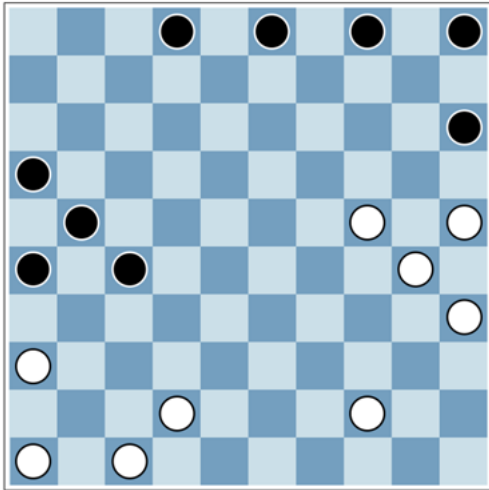

In het diagram is de stand weergegeven die in menig opzicht hét moment van het wereldkampioenschap weergeeft. In dé finale van de finale om de wereldtitel combineert wit met een geweldige slag naar de eerste wereldtitel. Uitgerekend ingeleid met het *haakje*, misschien wel het meest typische zetje van het Fries dammen.

34. ... 05-10! 35. 25x14 27-32 36. 42x22 21x43

En wit geeft het op waarmee Walinga de eerste wereldkampioen Fries dammen is! Een historisch moment dat zijn weerga niet kent. Een betere opponent dan - misschien wel de bekendste Russische dammer- Georgiev had Walinga zich niet kunnen wensen. Overigens had de vrijwel identieke combinatie voor wit erin gezeten als wit had geruild met 34. 24-20 15x24 35. 30x19 waarna zowel 35. ... 03-09 als 35. ... 04-09 niet mogen vanwege 36. 46-41 26x37 37. 35-30 09x29 38. 30x06! [aangegeven door J. Wiersma].

Eindstand & uitslagen

Voorrunde, acht ronden

| | 1 | 2 | 3 | 4 | 5 | 6 | 7 | 8 | 9 | 10 | 11 | 12 | 13 | 14 | 15 | 16 | PNT |
|-----------------|---|---|---|---|---|---|---|---|---|----|----|----|----|----|----|----|-----|
| 1. Georgiev* | · | 1 | ½ | 1 | ½ | ½ | | | 1 | 1 | 1 | | | | | | 6 ½ |
| 2. Wiersma [J]* | 0 | · | ½ | ½ | 1 | 1 | 1 | | 1 | 1 | | | | | | | 6 |
| 3. Tiemensma** | ½ | ½ | · | 0 | 1 | 0 | 1 | | 1 | | | | | | 1 | | 5 |
| 4. Kooistra** | 0 | ½ | 1 | · | 0 | ½ | | 1 | | 1 | | 1 | | | | | 5 |
| 5. Walinga** | ½ | 0 | 0 | 1 | · | 1 | ½ | | | | | 1 | 1 | | | | 5 |
| 6. Groenveld** | ½ | 0 | 1 | ½ | 0 | · | | | | | | 1 | | 1 | 1 | | 5 |
| 7. Wijbenga | | 0 | 0 | | ½ | | · | 1 | 0 | | 1 | | 1 | | | 1 | 4 ½ |
| 8. Jansen | | | | 0 | | 0 | · | ½ | ½ | | | ½ | | 1 | 1 | 1 | 4 ½ |
| 9. De Vries | 0 | 0 | 0 | | | | 1 | ½ | · | | | 1 | ½ | | | 1 | 4 |
| 10. Tijssen | 0 | | | 0 | | ½ | | | · | 1 | 0 | | | 0 | 1 | 1 | 3 ½ |
| 11. Braye | 0 | 0 | | | | 0 | | | 0 | · | | | 1 | 1 | 1 | 0 | 3 |
| 12. Ndjofang | | | | | 0 | 0 | 0 | ½ | 0 | 1 | · | 0 | 1 | | | | 2 ½ |
| 13. Ivanchuk | | | | | 0 | | 0 | | ½ | 0 | 1 | · | 1 | 0 | 0 | | 2 ½ |
| 14. Křižta | | | | | | 0 | | 0 | 1 | 0 | 0 | 0 | · | ½ | 1 | | 2 ½ |
| 15. Wiersma [F] | | | 0 | | | 0 | | 0 | 0 | 0 | | | 1 | ½ | · | 1 | 2 ½ |
| 16. Zhou | | | | | | | 0 | 0 | 0 | 0 | 1 | | 1 | 0 | 0 | · | 2 |

* geplaatst voor de finale

** barrage om de plaatsen drie en vier

Voorrunde barrage, drie ronden

| | 1 | 2 | 3 | 4 | PNT |
|---------------|---|---|---|---|-----|
| 1. Walinga* | · | 1 | 0 | 1 | 2 |
| 2. Tiemensma* | 0 | · | 1 | 1 | 2 |
| 3. Kooistra | 1 | 0 | · | ½ | 1 ½ |
| 4. Groenveld | 0 | 0 | ½ | · | ½ |

* geplaatst voor de finale

Finale, zes ronden

| | 1 | 2 | 3 | 4 | PNT |
|-----------------------|-----|-----|-----|-----|-----|
| 1. Walinga* | · | 1 1 | 0 1 | ½ 0 | 3 ½ |
| 2. Georgiev* | 0 0 | · | 1 1 | 1 ½ | 3 ½ |
| 3. Wiersma [J] | 1 0 | 0 0 | · | 1 1 | 3 |
| 4. Tiemensma | ½ 1 | 0 ½ | 0 0 | · | 2 |

** gedeeld eerste; barrage om het wereldkampioenschap*

Finale barrage, één partij

Georgiev - Walinga* 0-1

** eerste wereldkampioen Fries dammen*

Namenindex

Braye, Renaud

15, 29, 33, 47, 57, 66, 79, 97

Georgiev, Alexander

15, 23, 38, 52, 59, 72, 82, 92, 109, 112, 117, 121, 123, 127, 133

Groenveld, Folkert

17, 21, 41, 52, 63, 73, 83, 90, 99, 103, 107

Ivanchuk, Vassily

8, 30, 32, 44, 57, 68, 77, 94

Jansen, Hans

13, 25, 37, 50, 61, 67, 81, 87

Kooistra, Taeke

10, 21, 39, 50, 62, 74, 82, 91, 100, 104, 107

Křiřta, Vaclav

17, 30, 35, 48, 56, 66, 76, 87

Ndjofang, Jean Marc

13, 27, 41, 49, 56, 71, 77, 91

Tiemensma, Foeke

11, 23, 42, 54, 62, 73, 84, 96, 99, 104, 106, 110, 113, 117, 121, 124, 129

Tijssen, Kees

10, 27, 35, 47, 58, 69, 81, 93

Vries de, Hein

18, 25, 42, 46, 59, 71, 80, 94

Walinga, Marten

8, 20, 38, 49, 65, 74, 83, 96, 100, 103, 106, 109, 112, 115, 119, 124, 129, 133

Wiersma, Fedde

11, 28, 37, 48, 58, 68, 78, 90

Wiersma, Jelle

9, 20, 39, 54, 63, 72, 80, 97, 110, 113, 115, 119, 123, 127

Wijbenga, Tsjerk

9, 29, 32, 46, 65, 67, 84, 89

Zhou, Davide

18, 28, 33, 44, 61, 69, 76, 89

Informatie

Stichting WFD

De Stichting WFD [**W**ereldkampioenschap **F**ries **D**ammen] zet zich in voor de promotie van het Fries dammen en is de uitvoeringsorganisatie van het eerste WK Fries dammen. Op de website www.frisiandraughts.com is meer informatie te vinden over de stichting.

Fries dammen

De website www.friesdammen.nl biedt informatie over het Fries dammen. Onder andere de spelregels zijn te raadplegen. Daarnaast staat een aantal leerzame cursussen op de website.

Toernooibase KNDB

Op de website <https://toernooibase.kndb.nl/> kunnen de partijen van het WK Fries dammen worden nagespeeld [via Toernooien in het bovenmenu en dan 'Frysk Spul']

App Frisian draughts

In zowel de iTunes store [iOS] als de Google Play store [Android] staat de app [Fries dammen](#). Met de app kunnen partijen worden gespeeld en posities worden geanalyseerd.

lidraughts.org

De website <https://lidraughts.org> is een damserver waar Fries dammen tegen andere spelers kan worden gespeeld. Op het platform kan een toernooi worden georganiseerd en is het mogelijk om studies te publiceren.